南華日報
本報創刊於民國十九年二月
第三七五九號
今日出紙二大張
零售每份二仙
（集孫中山先生字）
SOUTH CHINA DAILY NEWS
63, Connaught Rd., C. Hong Kong
Cable Address "SWENONIS" or 5478
Radio Address "SWENONIS" or 9850
TFL { Editorial Dept. 32925 / Business Dept. 25612 } P. O. 369
督印人廖修湛
館址 干諾道中六十三號
電話 編輯部三二九二五 營業部二五六一二
電報掛號（有線電五四七八 無線電九八五零）
郵局信箱 三六九號
定報價目（港九街計）
本港 每月四毫 全年四元
中國內地 每月一元 全年壹拾壹元式
外國各埠 每月一元九毫 全年式十二元
（郵費在內）（報費先惠）
廣告價目表請向營業部索取
香港干諾道中六十三號中國書局印刷公司承印
香港政府特准掛號爲新聞紙類第一三六號

國府還都週年紀念

汪主席書告青年諸君

實現大亞洲主義纔能救中國

所望同心同德負担時代使命

（中華社二十九日南京電）國府還都週年紀念，汪主席特寄青年諸君一文，茲錄如下：

時代的進步，有待於青年的努力，所望青年諸君同心同德，以担負此使命。國民政府還都一年以來的設施，另有報告，於此不更述了，敬祝青年諸君健康，中華民國前途光明。

汪兆銘 三十年三月三十日

青年諸君：

國家民族的生命是無窮的，國民的生命是有限的，個人以其有限的生命貢獻於國家民族，一代一代新陳代謝，接續不斷，以成爲國家民族無窮無盡的生命。所以國家民族的進步，其關係在於個人之思想能力，一代勝似一代。國家民族之前途寄託於青年，其意義卽在於此。

過去支配青年之思想的，有兩種主義：一是世界主義，一是愛國主義。世界主義太廣汎了，自上次世界大戰以來，中國有人倡國際主義，不知不覺把中國變成了歐美的附庸；又有人倡共產主義，要將中國赤化。最近事變導源於此兩種主義，已是顯著的事實。愛國主義是當然的，不能愛自己的國，何能愛他人的國？然而國不能孤立，不能不可集團行動，現代尤然。只知愛國，結果往往不能救國，國父孫先生有見於此，提倡大亞洲主義，主張東方的國家民族聯合起來，各愛其國，又互相愛其國，以保衛東亞，必這樣纔能救中國，纔能以及於救世界。經過這次事變，證明孫先生的主張絕對真理，今後中國惟有本此主張，以爲思想行動之準的。

國民政府還都以來，提倡和平反共建國，締結中日基本關係條約，宣布三國共同宣言，發起東亞聯盟運動，其精神是一貫的。

日外相再與德外長會談

並訪晤德國民經濟部長 商訂增進貿易關係步驟

（路透社二十九日東京電）東京保守派報紙「朝日新聞」暗示，松岡此次訪柏林之眞正目的，在於以日本之軍艦，借予德國。該報稱，「德國對於日本海軍今後之任務，具有重大之期待」，日本軍艦移交於德義兩國之表面的技術困難，甚易克服。蓋德國水兵儘可經由西伯利亞，赴華北之海港，該處在法理上係屬中立，不在軸心同盟之列，德海軍在彼當可換乘日海軍能出讓之艦隻。德方幷不須將此項艦隻，駛往德國港口或大西洋，蓋南太平洋已有英國及其與國之輪隻頗多，納粹海軍大可以其爲目標，而施行蹂躪云。

（路透社廿九日倫敦電）據德方通訊社稱，日外相松岡今日再會德外長李賓特羅甫。

（合衆社廿八日柏林電）德國消息靈通方面今日稱，日外相松岡曾與德經濟部長馮克，空軍元帥戈林及外長李賓特羅甫，先後舉行談話，馮克與松岡討論「在戰勝以後，歐亞兩區域間，組織交換貨物與貨幣之基礎」。

（中華社廿八日柏林電）日外相松岡於今晨訪晤德國民經濟部長馮克，商訂各項關於增進日德貿易關係之步驟，隨卽與德外長李賓特羅甫作第二次會談，今日下午一時，希特勒歡宴松岡。

海門灣紅海灣 渝物質損失量 日方發表公佈

（同盟社廿八日廣州電）最近自海門灣及紅海灣北方進出之日軍，獲渝軍之軍需品及物資如次：炮八門，步槍八百四十挺，汽油六千罐，東油四十罐，植物油五十罐，汽車膠輪八十個，鐵線及鐵鎖一大帮，棉紗九百〇九綑，羊毛綿毛一千七百七十綑，士敏土一千三百包，其他戰具被服甚多，又有正在候船運出外地之桐油五百〇罐，另鎢與錫甚多云。

滬公共租界工董席選舉問題

日英美進行談判中

企圖努力尋求和平諒解

（路透社廿九日上海電）英僑民食會今日仿照去年推定上海工部局董事選舉之候選人五名，此五人姓名尚未查得，但相信卽爲現任之五人，包括主席董事凱自威，英僑雖有此舉，但據可靠消息，日英美之三角談判仍在靜中進行，企圖努力尋得關於來年度之董事會構成問題之和平諒解，而避免選舉之手續，據悉，倘能尋致妥協者，則英人將撤消其候選人云。

全國軍事會議

舉行第四次大會

軍政特務兩組提案通過

（中華社廿九日南京電）全國軍事會議廿八日開第四次會議，出席者除全體應出席各軍事長官外，並有國府各院部長官，褚大使，外交部周次長等列席，主席報告後，由友邦板垣總參謀長，金澤武官，先後演講，至十一時完畢，主席致謝詞後，休息，下午三時開審查會議，審議第二組軍政，第三組特務，經審查完畢之各提案，結果均照審查意見通過，共計八十四案，四時散會。

東亞存亡問題

—在首都學生集訓演講—

林柏生

國府還都初週紀念，首都舉行學生集訓，我所担任講演的，是東亞存亡問題，如今撮錄起來藉抒所懷，並以與和平運動中日兩國諸同志共相策勉。

總理孫先生說：『日本維新是中國革命之第一步，中國革命是日本維新之第二步。』這一句話，指出中國與日本共同的運命，共同的責任，和共同的前途，人人知道明治維新是日本民族的解決運動，國民革命是中國的民族解放運動，然而孫先生所重視的，幷不僅在此，孫先生是從整個東亞的立場加以歷史的批評。日本的明治維新，與中國的國民革命，同是東亞民族解放運動的一部份，日本維新是這運動的第一步，中國革命是這運動的第二步。

日本以十九世紀中葉黑船事件而發奮維新，中國也以十九世紀中葉鴉片戰爭而醞釀革命，所處的時代相同，所受的遭遇相同，所起的反應亦相同；所不同的，途徑有曲直，進展有遲早。日本維新，數十年間，便一躍而爲世界上之一等强國。中國革命，受盡了無數的挫折，至今猶在泥淖之中。日本是在成功之後，感覺着她的安全發達，還在受着包圍，受着威脅，她的前頭，還有一個更重大的任務未了，日本問題雖然解決，東亞問題還沒解決。中國是在挫折之中，不能不重新考慮她的生存獨立怎樣纔可以取得，怎樣纔可以確保，因而知道東亞問題沒曾解決，中國問題不會解決。這個課題，橫在我們兩國的面前，出發點似乎不同，然而它的根本意義却是相同的。

爲什麼日本於成功之後，還會感着包圍，感受威脅呢？因爲在整個民族解放的途徑上，過去所做到的，只有一半，只有民族自覺的意識，沒有東亞的自覺意識。爲什麼中國革命始終在進展與挫折交替之中呢？因爲在整個民族解放的途程上，過去所做到的，也只有一半，只有民族自覺的意識，沒有東亞自覺的意識。日本的維新，中國的革命，既然同是亞洲民族解放運動的一部份，又爲什麼彼此的進行，不但不能聯結一起，結果，反而背道而馳呢？也無非是因爲過去所做到的，只有民族自覺的意識，沒有東亞自覺的意識，只有個別的行動，沒有集團的行動。這並不是說東亞人從前沒有東亞自覺的意識，這個意識曾有過轟轟烈烈的表現，我們所注意的，是百年來東亞解放運動，還只是以民族自覺的意識來做中心，一切精神力量，物質力量，集中在這上面，所以只做到一個民族的解放，局部的解放，不安全的解放，還沒曾做到東亞的解放，全部的解放，安全的解放，孫先生於三民主義之外，復揭櫫大亞洲主義，就是如此。

我們今日，首先要明白認識亞洲民族解放運動，已踏上一個更高度發展的新階段了，已由舊的範疇進到另一個更大的新範疇了。迎着這個新階段，新範疇，我們先須守護民族自覺的意識，進而求東亞自覺的意識，由個別的行動，進而爲集團的行動，這在日本，是進一步的維新，在中國，也是進一步的革命。

至於共產主義呢？……，蔓延到生存獨立掙扎中的民族，使只有破壞民族運動的團結，削弱民族運動的力量，……。日本一度稍被流毒，卽嚴加矯正，絕其根株。中國呢，十年剿共，無數將士的鮮血，白白的流了，無數人民的生命財產，白白的犧牲了，今日却還在遍地赤禍，國本動搖之中。日本在建國的途程上，走在中國的前頭，在反共的途程上，又走在中國的前頭，我們今日，回顧百年來的經過，想起先進國怎樣的邁步前進，自己怎樣的落在後面；想起同是爲民族獨立生存而維新而革命的兩大國家，怎樣的弄到背道而馳，……，爲共產主義所擾，我們只有從頭做起，加緊自己的努力，加緊東亞的團結，把民族自覺的意識，與東亞自覺的意識，凝結而爲東亞民族解放之偉大的力量，以此粉碎舊秩序的鎖鍊，……，永遠不再受共產主義的煽惑與擾亂，和平運動是從這個意義底下出發的，國民政府也就是在這個意義底下還都的。只有在這個意義底下，中日和平纔有它的永久性和眞實性，只有在這個意義底下，東亞秩序纔有他的內容，也只有在這個意義底下，東亞共榮圈纔有它的前途。舊秩序有它根深蒂固的基礎，它的存在不是朝夕間事，……。

……，在這三百年中，我們用了整整一百年咬着牙齦艱苦奮鬥，纔達到現階段的發展，纔把民族解放運動由民族自覺的範疇開拓到東亞自覺的範疇，由民族自求生存的要求，進展到民族協力共存的要求。以今視昔，我們的責任重大多了，我們的課題也就困難多了。然而在日本明治維新當日，在中國辛亥革命當日，一般志士，是怎樣的前仆後繼，英勇猛進，我們今日又應該怎樣呢？汪先生昭示我們，和平運動之目的，非爲一時之苟安，實爲百年之大計，非僅在於結束目前之戰爭，而尤在於確立永久和平之新秩序，故必出之於堅定不移之決心，持之以長期苦鬥之毅力，乃能排除萬難，底於成功。這是我們在紀念國府還都之中所最要牢記不忘的。

傳南國新政府
維持所訂協定
承認公佈協定拒絕秘密條款
德尚未提最後通牒

（合衆社廿九日倫敦電）交易電訊報之瑞士京通訊員從南斯拉夫京之官方得來消息，謂新南國政府將不否認公布之依附三國協定，新政府已負起其前任者之[illegible]責任，同時，德義對南國主權及完整之保證宣言仍認爲有效，另一方面，倘三國協定包含任何秘密條款，（此事很有可能者）則新政府不能負責，因政府并未知悉此秘密之內容云。

（合衆社廿九日南斯拉夫京電）親政府之「馬加羅錫報」之引述德官方之意見稱，南斯拉夫政府無批准依附三角協定之需要，因自簽字之日起，即發生效力云。

（合衆社廿九日南斯拉夫京電）此間共產黨發表小冊子，攻擊新政府試圖參戰助英，并謂與蘇聯訂約爲唯一之挽救目前情勢之方法，昨晚共產黨徒及學生企圖發起示威，但下午九時以後，即各散歸家，新政府準備盡最短期內召開國民大會，國會未批准使南國與軸心聯繫之維也納協定，因此南國人民對於軸心之態度將可在國會中眞實試驗之，同時，權威方面人士否認德國已向南國提出最後通牒之謠言，謂迄今爲止，希特勒經由德使館向新政府祗是「傳出」其意見云。

（合衆社廿八日倫敦電）交易電訊報之駐蘇黎世通訊員得可靠方面消息，謂希特勒，李賓特羅甫，戈林元帥及基特爾將軍在特別會議中決定予南斯拉夫以三日之時間，以決定其是否復依附三角協定云。

（合衆社廿九日柏林電）德外交部機關報「政治外交通訊報」今日反駁南斯拉夫官方聲明，謂此次政變，其性質純屬內部事，該報指陳，邱吉爾及韋爾斯之聲明，係稱讚南國此次政變及答允援助南斯拉夫。

（合衆社廿八日伊斯坦堡爾電）土耳其消息靈通政界人士今日獲悉，南斯拉夫將不廢棄三國協定，而願與德國維持和平，由是使希，不致被德軍沿瓦達流域進攻，有此原因，該方面人士相信，南國將不欲加入土耳其希臘之防守或互相協定，雖則此項步驟，認爲有再發生之可能，彼等又稱，攝政保羅親王之政府被推翻之速，實緣外長在維也納私訂一項密約，答允復員軍隊，此舉與彼動身前，向軍隊所提供之諾言，完全相反。

（路透社廿八日柏林電）德方通訊社接獲南斯拉夫京電訊稱，南斯拉夫政府人士似尚未決定施行採取之政策，該電訊并強調申明南斯拉夫通訊社之重要改組，又謂現已委出一位素以親英見稱之人物爲主任，此間新通訊社，即「亞瓦拉通訊社」也，納粹方面仍堅謂南斯拉夫加入軸心同盟一事，絕對不成問題，因該約無批准之必要云。

（合衆社廿八日保加利亞京電）保加利亞官方無線電台今日對南國政變予以初次批評，據謂此乃南國之內政，將不影響其外交政策云。

德召回駐南使
并抗議南國反德之行動

（合衆社廿九日紐約電）國民廣播公司得接英國廣播公司南斯拉夫京之報告謂，德駐南公使希倫與南國新總理森姆域治會談之後，已奉召返柏林。

（中華社二十八日南國京城電）此間當局宣稱，德公使希倫已向南政府提出抗議，包含兩要點（一）抗議德僑遭虐待，（二）要求南國作書面答覆，表明南國對軸心盟約之態度，聞今晨南總理森姆域治之答覆被認爲不滿意云。

（路透社廿八日南斯拉夫京電）據南國京城素稱消息靈通之人士稱，德政府業已召回德國駐南斯拉夫之公使，前南國總理屈高域治及外長洗加麥高域治仍被軟禁家中，但其他被捕之前任閣員，則已釋放，另有其他人員被捕，包括市警察長，無線電局長及官方通訊社主任云。

（合衆社廿九日柏林電）德國已遞交一半官方警告與南國當局，謂反德暴行之發生及南國政變係與英美利益有關連者，據官方消息，自星期四德國要求南國新政府澄清其外交政策之後，並已對于反德暴行及南軍總動員之事提出正式抗議云。

德僑被南虐待
共產黨會圖發生大示威

（合衆社廿八日柏林電）據權威方面暗示，截至是日下午九時爲止，德方尚未接獲南斯拉夫之覆文，據彼等稱，外傳南斯拉夫德僑被虐待之說，「不幸確已證實」，并謂，德公使希倫刻正爲此事，提出抗議。

（中華社廿八日柏林電）德官方通訊社自南國京城訊稱，南國各地現發生暴動及反德示威運動，示威之民衆多爲大學生，集合於南國京城之英公使館門前，手持南英兩國國旗，并散發傳單，德商務局之窗門悉被打碎，德文化協會之傢具均被搗亂破壞。

（合衆社二十八日柏林電）德官方通訊社消息，南斯拉夫若干區域，昨夜發生排德示威巡行，所有演德國片或時事片之電影院，均被搗亂，該通訊社駐南斯拉夫京訪員稱，南國各重要通衢，已被軍隊佔領，德籍婦孺已遷至德使館暫避，德使館亦已被軍隊包圍，該通訊社又報告，德無線電台會於晨間廣播南斯拉夫之事變詳情，各晚報稱，「示威羣衆，竟然襲擊德僑，擊毀德國旅行社之窗戶，及搗亂斯（拉夫）德（意志）文化協會之房間」云。

（合衆社廿八日南斯拉夫京電）此間共產黨會擬組織示威巡行，但被驅散，而祗限於散派反對政府之傳單，有若干派傳單者已被警方拘捕，並沒收其傳單。

傳南通告德國
民衆反對接納軸心協定

（合衆社廿二日南斯拉夫京電）據可據消息稱，南斯拉夫新軍政府於通告希特勒，聲明軸心盟約內有「某某數點」，實非民意所能接納之後，當即起調一百二十五萬大軍，補充四度正對德軍之防線，該線長達六十哩，同時南國總理森姆域治將軍及全國上下，均已等候德國書面或行動之答覆。

（中華社廿八日紐約電）據自南國京城訊悉，接近南政府之最高外交界宣稱，新南國總理森姆域治經一宵之開議，議決，向德公使希倫提出通告，謂南國國會料不承認南國加入軸心三國盟約，對於該盟約之履行，南國國會認爲「不可能之事，因其條文與南國人民之志願相違背之故」，但森氏聲明，新南內閣不致有對簽約事加以斥責之任何行動，南國希望能與他國同樣與義德兩國保持和平之關係，并貫澈「嚴守中立」之政策。

（合衆社廿八日南斯拉夫京電）據可靠方面稱，南國當局已通知德公使希倫，聲明事實已足證明，三國盟約中有若干點，難以勸使民衆接受，南斯拉夫今日宣布完全「獨立」，并在全部動員令下，調遣大軍，趕赴邊境，防禦任何方面之威脅，其首次公布，聲明南國政府希望對鄰國之任何困難，皆可和平解決，但今後南國將採取獨立之政策，此項公布，係在午夜一度閣議後，予以發表，民衆對於此項布告之擁護情形，已於今日下午當彼得王偕同全體內閣前往天主教堂舉行感恩典禮時，熱烈予以表現，南王彼得禮畢返宮時，民衆會迭次衝破警備線，擁至英美使節所乘之汽車前，爲英美兩國及羅斯福總統高聲歡呼，但當軸心國使節之汽車駛過時，民衆肅默注視，至於對波蘭，土耳其，希臘及蘇聯等使節之汽車，亦均予以歡呼。

土態度甚清楚
土已被目爲近東之砲壘

（合衆社二十八日伊斯坦堡爾電）據土耳其外交報之主編者論稱，戰爭勢將蔓延至美國，日本與蘇聯，而近東以土耳其爲前衛，亦似難避免，據彼稱土耳其，伊蘭，阿富汗，伊拉克，叙利亞，外約但，及巴力斯坦皆爲原料及糧食供應品之來源，且能通至印度及蘇彝士運河，但欲達到此目的，必須先佔土耳其之砲壘，是以此等國家，皆予以「土耳其云」近東砲壘之嘉名。

（合衆社廿八日匈牙利京電）軸心方面消息稱，伊斯坦堡爾方面傳謂，南土希三國互助協定預料不久將可簽訂成立。

（合衆社二十八日伊斯坦堡爾電）國民大會副會長根那提演說稱，「吾人不參戰，但有一條件，即吾人之自由與獨立須受尊重，否則近東亦將淪爲一戰場」云。

（路透社廿九日安哥拉電）著名下議員烏拉爾昨夜在朗流達演講，已切實表示土耳其之態度，據謂「吾人不欲戰爭，但亦不欲以任何代價取得和平，吾愛和平，但以吾人之自由獨立及權利，獲得尊重爲條件，世界上并無可使吾人放棄吾人獨立之危險」云。

德軍準備攻希
保加利亞德軍結集邊境

（合衆社廿九日伊斯坦堡爾電）由保加利亞來之外交界旅客之報告，謂德軍已完全準備進攻希臘，祇有政治方面之考慮，使此舉暫緩，德軍傳已集中十五萬人在保加利亞之西南角畢列支附近，準備向西沿華爾達流域進攻，或向南攻希臘之立浦爾山隘，據悉，由普魯夫提夫出動之運輸車已運德軍至色雷斯東部邊界之各據點，保加利亞軍大部集中於土耳其邊界，同時德軍活動及分配現已清楚表示其第一步行動係向希臘云。

社論
國府還都一週年

去年三月十二日，汪主席發表和平宣言，三月三十日，國民政府根據中央政治會議的決定，還都南京，并發佈宣言，以和平反共建國的國策昭示中外，以實現和平實施憲政爲基本的施政方針，并本此以製定政綱十項，努力實施，邁步前進？和平運動的開展，由此而進入於一個新的階段。到了今日，國府還都，轉瞬已屆一週年了。在這紀念國府還都一週年之日，我們檢討過去，瞻望前程，心中實覺無限的感奮，同時愈感到我們所負責任的重大。

我們絕不鋪張，也無所其誇大，因爲說老實話是我們的基本信條，而一年來的事實，是有目共見的。然而我們不能不向我愛國的同胞指陳一個眞理，這個眞理，是國府還都以後，一年來的事實予以更確切的證明的。這眞理是什麼呢？是總理孫先生所說的「中國革命之成功，有待於日本的諒解。」也就是汪主席所說的「把總理孫先生的遺志重新闡明起來，重新實行起來，對於日本，本着冤仇宜解不宜解結的根本意義，努力於轉敵爲友，第一步恢復中日和平，第二步確立東亞和平」的一條復與中國復興東亞的大道。

在一年以前，許多人對於和平運動是疑信參半，他們以爲轉敵爲友，只是一種理想，不能實行的，而且很易上了日本的當。抓着這種懷疑的心理，重慶的宣傳員便盡量的對我們誣衊，中傷，甚至拿一張僞造的文件來做「證據」，其所以搖惑人心，淆亂黑白者，無所不用其極。然而事實如何呢？國府還都之後，即進行調整邦交的交涉，由於雙方各本於互讓互諒的精神，作成了中日條約，轉敵爲友，是做到了。中日和平，是做到了。不但此也，一年以來，日方着着表現其對和平的誠意，着着表現其尊重我國主權的事實，失地的歸還，是一個例；各地工廠，無線電廣播電台等等的交還，又是一個例。昨天報載日方交還事變後我國所散失或破壞，經日方搜集，整理，保存的文物，與乎廈門，鼓浪嶼，金門島三處的房舍土地，更是一個最近的例。事實擺出來，許多抗戰的據點，交通的要道，在重慶大吹「勝利年」中，不崇朝而失陷了，鯊魚涌的失陷，是本港僑胞耳熟能詳的例證，這不是「大捷」所能諱飾的。國防資源，也在重慶的「借款」招牌之下，一批一批的出賣，而換來的，只是幾個鐘頭內便失地的「抗戰」，是迫致人民生活愈加困苦，物價愈加高漲的法幣跌價。惟有和平纔可以保存未失，收回既失，這決不是誣衊中傷，曲解僞證所能抹煞的。

爲什麼和平有這樣的事實呢？是因爲中日兩國，都能夠從遠處大處着眼，以人類共存主義爲基調，以共保東亞爲共同前進的共同目標的緣故。這在中國，是大亞洲主義的實現，而在日本，則是東亞新秩序的建立，二者是意義相同，目標一致的，中日兩國在東亞的立場之下，實應休戚與共。中日和平之所以成爲眞理，其基本的出發點也正如此。

一年以來，和平運動，雖然有了極大的進展，雖有了很重要的成就，但和平運動，還是未成功的。全面和平，猶未實現，同胞仍在水深火熱之中，這雖然是因爲重慶與共產黨爲之障碍的緣故，但我們也絕不能輕卸其責任。因爲和平的實現，是不能因爲有了障碍而中止的，也不能因此而苟安的，我們必須一秉汪主席所提出的罪已的精神，一以求條約的實踐，一以促重慶的覺醒。遣在紀念國府還都一週年的今日，尤其不可不嚴自策勵的。

南國海陸空軍
英方估計其最近之實力

（合衆社廿九日倫敦電）此間觀察家稱，南斯拉夫軍隊估計約有一百二十五萬人，步兵有多量之槍枝，但抵禦坦克車之槍砲及迫擊砲刻正需要，有三師團一部份屬機械化者，刻需要坦克車及鐵甲車，南國空軍有四十八中隊，共有飛機九百架，其中四百五十架係頭等飛機，包括「梅塞斯密特一〇九」式，「颶風」式，「兇惡」式之戰鬥機及「伯蓮威」式與容克式之轟炸機，南斯拉夫之海軍有四艘比較新式之驅逐艦，八艘舊式魚雷艇，十艘魚雷汽艇，四艘潛艇，數艘小型戰艦，一百九十艘商船云。

（路透社廿六日倫敦電）路透社海軍訪員稱，由南斯拉夫海軍，雖小而强勁，倘南國決欲對軸心抗戰，將使義大利海軍之剩餘，感到極大麻煩，南國海軍官佐士兵共六千三百人，另有後備兵一千一百二十人，海軍軍官，特別是潛水艇部份，多受訓練於英國海軍，其艦隊有優良之驅逐艦四艘，另有一艘建造即將完竣，有潛水艇四艘，魚雷艇八艘，摩托魚雷艇數艘，敷雷艇六艘，掃雷艇六艘，舊式輕巡洋艦一艘，及其他小型船隻若干艘，南國海岸有良好之根據地三處，即斯必列特科托爾，塞班尼克，最後一處，進口特別困難，港口各小島間之航線，惟南國人始熟悉其秘密云。

義美人士注意
南斯拉夫政治局勢演變

（中華社二十八日華盛頓電）此間官方對巴爾幹局勢切密注意中，深信南國之「向後轉」不免與德發生衝突而釀成東南歐大戰。

（中華社廿八日羅馬電）義政界對南國政局之演變甚爲關切但未有發表評論，因南義間交通經已斷絕，此間人士料新南政府將不欲拒絕南國加入軸心之盟約，外交界對此咸抱樂觀。

（中華社廿八日南國京城電）今日彼得王在城內塞爾哥羅特教堂在民衆呼歡聲中舉行宣誓禮，彼聲言彼決從事於保證國內之統一，國家之獨立與領土之完整，永遠廢除攝政制，昨日此間發出反德示威運動之後，市內秩序今日已告恢復，準備應付政變之坦車克與槍砲，現已沒跡。

阿比西尼亞
英軍作大包圍
威福爾將軍每戰均親自督師
英積極促進防毒瓦斯

（合衆社二十八日開羅電）據報，刻正向阿比西尼亞京茲克堤鐵路與阿斯馬拉推進之英軍，已形成一大圓形陣線，將可包圍義軍與殖民隊約十三萬人，據官方報告，哈拉爾之義軍向狄里達華潰退，該處在鐵路線以北三十七哩，義方刻正企圖由該處撤退阿京之僑民。

（合衆社二十八日開羅電）此間今日揭露，威福爾將軍在各戰役中，均親赴前線指揮，結果有基倫之捷。

（合衆社廿八日倫敦電）軍界方面今日揭露，英印軍隊由西南變方向基倫進攻，北部縱隊是否有參加尚屬疑問，因該處之公路已被堵塞，彼等又稱「由於大批俘虜之被獲，顯然有一大部分駐防軍從公路及火車路向阿斯馬拉逃去，相信彼等逃走時必定狼狽」，又謂基倫之戰事，爲該方面戰爭最劇烈之一次，并謂「料想英方之傷亡，一如北非方面之輕微」云。

（合衆社廿八日倫敦電）內政大臣兼公安大臣莫理遜今日提出警告稱，毒瓦斯襲擊之威脅，經已增加，此語使英政府一星期來促全國提防瓦斯襲擊之運動達於高峯，根據中立國方面之意見，謂德國現正準備施放毒瓦斯，故料此消息傳出之後，將使攜防毒面具之人民大爲增加，據權威方面稱，攜帶防毒面具之人民，現時爲數不及百分之二十，政府刻正計劃在全國舉行大規模的毒瓦斯襲擊之演習，并在無線電台呼籲人民攜帶防毒面具云。

（路透社廿八日倫敦電）國內公安部秘書韋爾堅臣女士今日在紐卡斯爾談稱，英國內之非正規軍，其力量及工作效能，殊堪動人，現受僱而負此種任務之人員，總數達一百七十五萬人，韋女士又揭露，自開戰以來，英國人民受空襲而遇難者，據最近之報告，僅有二萬八千八百五十九人，受重傷者共四萬〇一百六十六人云。

（合衆社廿八日倫敦電）英空軍部今日揭露，英國新型轟炸機每架能載炸彈五噸，科倫之貨倉已完全被炸毀，不來梅在迭次被炸中，有一次斃德人一千，傷七千，空軍部對該消息之來源，未予宣佈。

（合衆社廿八日柏林電）高級司令部今日之公報稱，「德機是日繼續襲擊英航運，轟炸機三架在威爾斯西南岸外襲擊有戰機艦護航之船隻，炸沉貨輪三艘共一萬五千噸，偵察機竟日在襲擊英倫南部數市鎮之鐵路及工廠，有敵機數架昨夜飛抵德國有數處住宅區被炸彈及燃燒彈炸燬，死傷平民數人云」。

倫敦郵件中小炸彈爆發
但損失甚微

（路透社廿九日倫敦電）昨日一袋運經倫敦之美國郵件中，所藏小炸彈一枚發生爆炸，警察局之專家現正研究其碎片，該彈係用鉛質水管之片製成，放於一裝置婦人羊毛衣之包裹之內，當該郵袋放於車站之月台上時，發生爆炸，但損失輕微，有三件包裹輕被燒焦，但并無傷人，警局正向大西洋兩岸查究此事云。

邱吉爾
改期廣播

（合衆社廿八日倫敦電）英國播音公司今日宣稱，邱吉爾首相原定於星期日發表之廣播演說，現已決定「展期[illegible]」云。

巴西禁止
美洲以外移民入境

（路透社廿九日上海電）此間巴西總領事今日通知上海領事團，及領事個人及俄人，猶太移民團體稱，巴西政府已下令禁止世界上任何地點之人民入境，祇有南美洲及北美洲屬例外，但凡能繳保證金二萬美元之技術人員，則不在此例，此項禁令，打擊在上海及日本之千百名意欲移居巴西之歐洲人及猶太移民云。

英美兩國
電賀南王

（路透社二十九日華盛頓電）據佈告，羅斯福已致賀電與南斯拉夫王彼得二世，表示希望美國關係之「互相利益」云。

（中華社廿八日倫敦電）英皇喬治六世電賀南斯拉夫彼得國王即位，英國播音公司宣佈，星期六（廿九）晚之特別播音節目，將爲「向南斯拉夫致敬禮」。

美國艦隊
離澳洲

（中華社二十八日布利斯班電）美好意造訪之艦隊，包括巡洋艦兩艘及驅逐艦五艘，在此逗留三日後，現已離此他去，去向未明，料係駛返檀香山。

（中華社廿八日華盛頓電）此間官方拒絕評論訪澳洲美艦隊之將來動態，表示美海軍有長期停留於南太平洋之可能性，海軍作戰部長士達克稱，「依照海軍部之政策，關於船艦之動態，無論目前或將來，均不予公佈，故對於派出船艦之歸期無可評論」，據海軍方面訊稱，該訪澳洲艦隊將於短期內返檀香山。

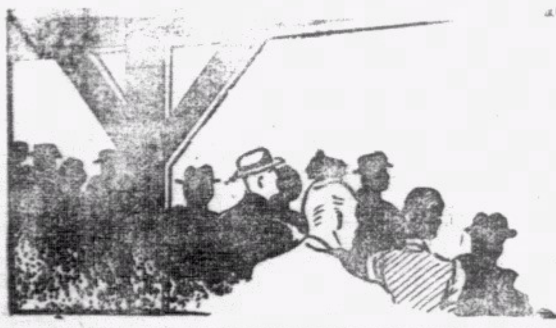

南華體育 第一版

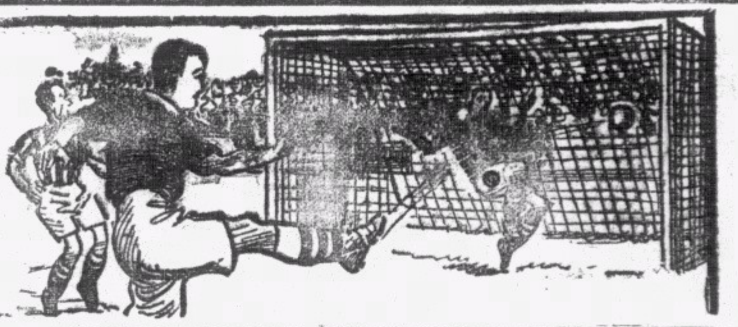

昨日足球聯賽會
強隊俱勝得好險

球場舊侶

甲組魏兵僅勝大檯客二比一
傑志苦戰工程最後乃負三球
丙組兩強飛機隊與打旗兵俱以一球僅勝

昨日之足球聯賽會。乙組有香港會對卅營炮兵。及光華賽軍糧隊兩場展期。丙組亦有廿營炮兵對軍醫一場未舉賽。是以三組僅共賽去十場。星島因馮二叔不出。失去一條輸血管。諸將又多未及往時水準。故賽中多乙組球員之大檯客。亦先負一球。尚幸在合作上比人較佳。故卒能追回二球而得徼利。最後演出。遂不致太煞風景。惟其前哨兵渡海戰警察。雖以十一人戰十人。仍鍛羽而回。軍心頹喪。何至於此極也。初我猶望此隊華軍之在乙組。雖不得錦標。亦或可有亞軍之望。慰情聊勝。今如此。尚復何言哉。想欲學大阿哥之能列坐第三席。亦不可得也。

乙組四戰。傑志勇戰工程。且曾先勝。只因下半時水戰不利。至最後乃敗。雖敗猶榮。南華之戰海軍。僅能勝一球之微。實非其本色。但望後此必振奮爲雄。而後銀牌可得也。米軍乙組近殊不景。昨日僅能勝軍需一球。亦非吾始料之所及。丙組兩強。昨日俱向爭標前途再進一步。惟俱僅勝人一球。爲涉險。由此亦可知昨日戰事實殊劇烈。蜆殼之賽十二營炮兵。如非先負一十二碼球。本可制勝。玆雖負一比二。惟爲數甚微。實比以前之蜆殼隊强出許多矣。

北魏對大檯之甲組事。出場時。雙方陣容俱略有變更。北魏由朱兆恒守門。亦頗多好演出。金家標出當右中衛。有大勇而尚欠閱歷。若加以時日。亦是有用之材。前鋒因馮景祥缺場。少一輸血管。更使楊水益反串左翼。葉北華當左輔。亂點鴛鴦譜。自不能望其有好演出。其後由葉楊易位。而後差强人意。然以昨日之演出論。則殊非以前水準也。

大檯客雖有肥史出助。然而兩個奧地路。美靈登。鴨勃頓。虎拉押。邦特等。俱是乙組人才。花路自改串前鋒。演出一無是處。然只此乃能與北魏以絕大之威脅。且曾先得勝利。北魏軍兵之演出欠佳。容可知也。全場演出。只有侯榕生宋靈聖尙及水準。黎兆榮則惟望彼今日因有較佳之合作者。而能有比昨日較佳之演出耳。若仍如昨日。將必令觀衆失望也。

昨日魏軍先取攻勢。不久。大檯門將會連救大險兩次。既擋出葉北華射入一球。隨即奮不顧身。奪去。鄧廣森截得盤近球門之腳下球。博得掌聲不少。大檯客大難不死。即取反攻，十一分鐘。廖亞臣即因阜拉先引出侯榕生。一腳妙傳。乘機切入射門建功。魏軍先敗。其後金家標在禁衛界外犯阜拉被罰任意球。認門射至時。廖亞臣球到人到，尚幸朱兆恒鎮靜掩護。得脫大險。於是有十四分鐘。黎兆榮因郭英祺之推進。葉北華之妙傳。單刀直入射回一球之利。上半時乃賽成一比一平手。

東方與南華甲隊排球員合照

（原眞攝）

下半時開賽未幾。花路因圍攻之便。曾用頭攻門。幸朱兆恒及時救去。賽約五分鐘。大雨忽至。遂作水戰。時魏軍已改用葉北華當左翼。楊水盛改當左輔。攻力略見進步。十分鐘時。楊水益忽得機回至左翼位置向門斜射。奧地路已作勢欲接。不圖郭英祺掩上舉足向來球一點。球立變更路線飛入網內。殊令奧無從捉摸。於是魏軍遂反以一球超出。此後雙方均有攻守。亦俱曾逢險。但均爲守門員妙手救出。至終場時。魏軍遂以二比一勝最後一場。雙方陣容如次。

△星島會
朱兆恒
麥紹漢　金家標
侯榕生　宋靈聖　楊水益
徐亞輝　鄧廣森　黎兆榮　郭英祺　葉北華

△香港會
肥史
奧地路　史堅拿
美靈登　鴨勃頓　廖亞臣
小奧地路　邦特　阜拉　花路　虎拉押

工程苦戰勝傑志
一幕乙組緊張戰事
上半場一比一賽成平手　水戰至近完時傑志乃敗

藹藹

工程兵之戰績。爲乙組各隊冠。街昨日不勝。則軍糧有後來居上之勢。傑志近來演出。大有戰黃轟達之概。今更乘戰勝軍需餘威。以臨工程兵。抱必勝之念。故在上半場開戰後。會以一比〇佔先。雖不久便爲工程兵挽回平手。但此後在勢均力敵之下。本難分伯仲。不幸天忽下大雨。球場頓成澤國。冒雨苦戰。非傑志所熟習。且球兒濕水加重。踢來不能得心應手。更兼奔走爲艱。未幾球兒每停而不進。是故身軀較重之工程兵。在下半時。尤見緊張。傑志在各種弱點之下。戰至最後十分鐘。遂卒不能保持和局而失敗。非戰之罪也。倘昨日非因下大雨。敢信未必工程能制勝。傑志有昨日之演出。雖敗猶榮也。

至賽過程中。傑志以游華興。張松根。莊錦全。林汝順等爲尤好。尤以張松根爲最出色。工程兵則以李惠霖。霍士。柏林爲傑志隊中之危險份子。奔跑瞬速。陳家禮時爲其所乘。上場米軍戰軍需未完時。霍耀華先到。身衣白色夏季西服。左袋旁綉以紅英文。爲「東方」二字。顏色鮮明。觀者欽羨。可惜李惠霖終不能隨東方征菲。不然想也有此服色以眩耀吾人也。玆將兩隊名單列下。

△傑志會
陳家禮
莊錦全　林汝順
張松根　游華興　霍耀華
黃翔　梅柏全　孔慶煜　何炳權　周桂昌

△工程隊
泰羅
鍾柏林　梳氏
鄧松柏　霍士　波利路士
莫士咸　李惠霖　珀瑪　鄭英權

上天無情。下了一陣急雨。澆倖開球時期。天公也知情識趣。暫行放晴。工程先得地利。乘風進攻。爲松根所截。短傳與霍耀華。霍復傳至左路。無功而退。鄭英權衝出。將球送至前方。波利路將球一撥。滾去李惠霖足下。李遂認門命射。爲黃翔拍出。負角球。由鍾士主踢。梅柏全橫足截去。復負角球。仍由鍾士主踢。竟射向網後。圍遂解。游華興乘機搶進。截搶柏林之球。柏怱忙急射。黃翔僅接救脫險。次霍耀華乘擲界球之便。傳與松根。松略盤旋。交至右翼。周桂昌大腳傳中。惜霍趕不及。爲莫士咸輕輕救去。

傑志屢屢進迫。工程不得不退兵守衛。頻頻招架。漸見陣腳搖動。游華興乘勢上至前線助攻。截球送球。面面俱到。霍耀華不負衆望。得游華興輸球之機。立交與張松根。引開守將。張遂將球送返與霍。霍認門猛射。莫士咸只目送之入網。傑志遂以一比〇佔先。

傑志自勝球後。聲威猛盛。連環急攻。令工程兵也覺手忙腳亂。畢竟工程隊中人。經驗充足。傑志莫奈伊何。久之。傑志攻勢既弱。工程便又反攻。來勢甚猛。霍士奔走全場。李惠霖時作驚人之舉。柏林猛射。雖被救出。皆足令傑志喪胆驚心。果也反攻之下。不易穩守。梳氏截得陳家禮之球。送與波利路。孔慶煜來搶。波挑高與霍士。霍士毫不猶豫。立塲送與李惠霖。李傳中至波利路前。波漏踢撥回惠霖。林汝順來纒。李急交與柏林命射。一舉中的。迅速異常。黃翔雖仆地挽救。亦不能免。

工程既挽回和局後。復努力進取。以求勝利。但此時天不造美。再下大雨。比前更大且密。球場頓成澤國。球員不免仆跌。如落湯之鷄。雖則如此。但戰情反見緊張。雙方欲勝。故一來一往。會不少竭。無何上半場完場笛鳴。下令休戰。易地再戰。而雨下仍密。各人冒風雨開賽。霍耀華將球送至右翼。周桂昌媛傳與何炳權。何因地滑仆下。球遂爲鄧松柏所得。交與柏林。柏將球轍與李惠霖。李猛射。其去如矢。黃翔雖接獲。但仍滑出。斜飛界外。遂負角球。由李主踢。落點適中。游華興急躍起頭頂。去勢不遠。落于李惠霖前。李遲至一步。失去機會。復被梅柏將球送至前方。時工程空壘進攻。松根得球。後防未免空虛。與泰羅競跑。惜前方乏人接應。遂至孤掌難鳴。

傑志再來一次急攻。霍耀華得游華興交球之便。轉交何炳權遠射。松根衛前。莫士咸跑出跪接。而松根已到。用足掃其手中之球。但場地濕滑。莫士咸欲起身避去。方勁作間勢非重。松根之足適中其額。幸爲足不能用力。遂仆下。退。彼此相持。傑志罰遂判任意球。將傑志弱點漸露。身材短小。不利雨戰。遂爲工程圍攻。至近完場十分鐘。鍾士乘踢角球之便。由波利路在人羣中。乘門將視綫爲人所蔽。用足撥球入網內。成二比一佔先之局。

傑志斯時。士無鬥志。奔走困難。三分鐘後。霍士在球門前左角。無人監視之下。掃入一球。已而又隔二分。復被霍士射門。黃翔用足掃出。復爲霍士所得。由網頂而入。工程遂以四比一而獲勝。

今日 退 下午五時零七分 上午四時卅二分
潮汐 漲 下午十一時卅四分 上午十時四十四分
明日 退 下午五時四十八分 上午四時五十八分
潮汐 漲 上午十一時零一分

昨日乙組聯賽

警察十人壓北魏
開賽不久警察江興被判離場
北魏前哨以衆敵寡仍負一球

飛而生

昨日下午三時。對海界限街頭。僅得乙組聯賽一場舉行。由警察會初逢北魏前哨。魏主因採用現成主義羅致得各隊好手爲已用。更有僞甲組球員而樂意効力乙組者。是以本屆北魏前哨在初戰時。聲威甚形煊赫。對乙組錦標大有染指希望。及後因其球員有傷有病（梁彥贊受傷。胡超宗患病）。其前哨於是一蹶不振。去週與佳氏缺場之卅營炮兵相遇。亦卒以二對三見負。自經該戰之後。北魏在本屆各項錦標。均告絕望。遂令擁星派不禁搖頭太息。昨日與警察相逢。警察球員江興。在開賽不久。因犯場規而被判離場。仍不能取得勝利。反爲警察以一對零壓倒。則當時北魏士氣之頹喪可知也。雖然。北魏前哨中鋒譚振乾。昨日下半時因勇鬭傷足。及後則不良於奔走。惟仍有十一人在陣中。實不能諉爲因譚振乾傷足而至失敗也。

以北魏前哨昨日各將演出而論。全隊均露怯場態。除譚振輝及劉天申外。其餘賽來大失常態。前鋒綫甚少有威脅警察後防之機會。間得隙侵近。又因操之過急。失機不少。守衛綫未易遏止警察前鋒綫之活動。幸警察之前鋒綫欠缺最後一腳。否則北魏前哨恐不祗負一球也。昨日一役。北魏前哨起用朱勁聯出任右中衛。賽來亦差强人意。總而言之。北魏前哨昨日致敗最大原因。各將怯場。爲其致命傷。

警察昨日各將演出。前鋒綫與守衛綫雖然無何聯絡。惟中後衛有諒解合作。倘一雙後衛遠出。則中衛立即包抄。填以門將會啓榮有極佳之表演。梅兆基隨時予門將以協助。許福元賽來清脆。昨日警察之能保持不敗。會梅許應居首功。前鋒綫微覺散漫。加以開賽未幾。左翼江興因觸犯場規。而被判離場。前鋒綫僅得四人之力。是以演來更見吃力。警察之得勝。陳達輝關接有極大功勞。倘非彼乘主踢角球時將球送近門前。則寫頓不能施頭槌頂球入網也。開賽時。雙方列陣如下。

△警察乙
會啓榮
梅兆基　許福元
麥漢芬　鶴格夫　廖理臣
黃志文　陳達輝　寫頓　鳩氏　江興

△星島乙
李榮安
余耀德　黎國釗
軒秉忠　譚振輝　譚煥章
朱勁聯　朱錦成　劉天申　劉振乾　馮坤勝

球賽既開。警察一鼓作氣。一輪急攻。已侵至北魏禁地。一分鐘。鳩氏得寫頓妙傳。舉足叩關。耀德撲出界外。負角球。江興主踢。寫頓截得命射。差之毫釐。越楣飛去。五分鐘。寫頓捲土重來。秉忠一腳勾消。錦成攻反。底綫傳中。啓榮衝出漏接。振乾發彈。啓榮反身救球出險。十分鐘。北魏反守爲攻。振乾得機。又放高射炮。十一分鐘。江興傳中。寫頓球到人隨。射球出界。十五分鐘鳩氏斜傳。江興切入命射。皮球斜飛出界。廿分鐘警察仍極得勢。寫頓突放冷箭。振輝勾消。遠傳坤勝。振乾截得反盤。錦成操之過急。失去必勝良機。警察攻勢仍盛。江興得後方輸送。卿枚疾走。底綫傳中。寫頓衝前命射。皮球依然飛出界外。無功。

退守。廿三分鐘。北魏乃有反攻之機。振乾斜傳。兆基鏟球不遠。坤勝截得。將球送向門前。惟接應無人。皮球乃滾出界。廿五分鐘。錦成傳中。坤勝邊陲發難。啓榮托球出界。負角球。錦成主踢。坤勝又放高射炮。廿七分鐘。江興因犯場規。被球證判令離場。警察雖僅得十人應戰。惟攻勢依然未減。志文傳中。秉忠忙中漏踢。鳩氏操之過急。將球射出界。卅一分鐘。天申交坤勝。坤勝傳中。錦成在離門咫尺發彈。啓榮救出。至上半時完。雙方仍未有建樹。

易陣再戰。警察大軍壓境。常予北魏以極大威脅。五分鐘。鳩氏得隙命射。耀德漏踢。振輝及時回師救。一腳勾消。七分鐘。警察復逼得角球。鳩氏主踢。耀德閉門不納。十分鐘。達輝單刀赴會。無功而退。十一分鐘。耀德衛前將球踢出。鳩氏加上一腳。差之毫釐。振輝得機輸送。煥章從中策應。啓榮衝出救球脫險。十四分鐘。漢芬截得出。傳志文。志文改交鳩氏。十五分鐘。鳩氏彈落荒郊。坤勝迎球發炮。兆基射中門楣。反彈而出。坤勝遠傳錦成。錦成切入。福元撥出界外。錦成主踢。坤勝命射。福元頂出。煥章加上一腳。志文依然不退。廿一分鐘。遠傳。達輝改交寫頓。寫頓斜射。耀德救球出險。廿二分鐘。鶴格夫親自輸送出。志文截得切入。廿五分鐘。警察逼得角球。榮光救出。達輝主踢。寫頓頭頂入網。廿八分鐘。達輝主踢。耀德踢出不遠。理臣放冷箭。啓榮安托出界外。負角球。達輝主踢。如是雙方再戰移時。完場之號已鳴。警察以一對零壓倒北魏前哨。

昨日星香足球賽亞臣衛鋒朱兆恒麥紹漢雙掩救之一幕

（英倫攝）

昨日東南排球大戰之緊張鏡頭

（原眞攝）

今日與總會督爭協之憲盃華聯會隊

曾培福

侯容生

謝錦洪

劉松生

許竟成

宋靈聖

楊水益

馮景祥

李惠堂

黎兆榮

黃景聰

本週足球比賽秩序

三月三十日（星期日） 下午三時半

督憲盃　總會聯隊對協會華聯隊（0－1）…銅鑼灣場
（賽足九十分鐘）　（球證）馬利
（巡邊員）奧馬…福特

下週足球比賽秩序

四月一日（星期二） 下午五時正

乙聯賽　軍糧隊對南華會（0－5）…………掃桿埔場
（球證）亞當士

四月二日（星期三） 下午三時半

甲聯賽　士葛隊對海軍隊（5－5）…………掃桿埔場
（球證）蔑曹　（巡邊員）付利沙…派奇
下午五時正
香港會對光華會（3－4）…………香港會場
（球證）馬利　（巡邊員）温沙…泰羅
下午五時正

乙聯賽　工程隊對星島隊（4－1）…………掃桿埔場
（球證）科士打
下午四時半
警察會對卅營炮兵（1－7）………界限街場
（球證）威路臣
下午三時正

丙聯賽　工程隊對廿四營炮兵（1－0）……陸軍球場
（球證）義華氏
卅六營砲兵對飛機隊（2－4）……香港會場
（球證）奧馬

四月五日（星期六） 下午四時半

旭龢盃　陸軍聯隊對南華會……………銅鑼灣場
（球證）告喇華　（巡邊員）業九來…卑押
下午四時三刻

甲聯賽　香港會對九龍會（3－1）…………香港會場
（球證）哥錫　（巡邊員）丹美…威廉臣
下午三時一刻

乙聯賽　海軍隊對傑志會（0－1）…………銅鑼灣場
（球證）嘉利
下午四時三刻
軍糧隊對星島會（4－2）…………掃桿埔場
（球證）福特
香港會對卅營炮兵（0－5）………香港會場
（球證）軒廚奇利夫
下午三時一刻

丙聯賽　打旗隊對卅五營炮兵（2－2）……掃桿埔場
（球證）付利沙
七營砲兵對俄僑會（5－1）………加路連山
（球證）奄文士
卅六營炮兵對廿營炮兵（3－3）…陸軍球場
（球證）巴烈圖
下午四時三刻
蜆殼隊對飛機隊（0－5）…………加路連山
（球證）碧架

四月六日（星期日） 下午三時半

國際盃　蘇格蘭對英國隊（賽九十分鐘）…界限街場
（球證）卑押　（巡邊員）蔑曹…馬利

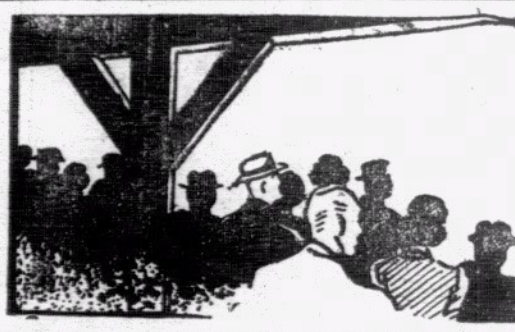

南華體育　第二版

今日銅鑼灣畔
有督憲盃複賽會
此次華聯勝或和便蟬聯獲獎四屆
港督決駕臨參觀必要時主頒獎禮
曾培福劉松生決來全隊正選代表齊上陣
券價如前前此發出之門券今日一律通用

球場舊侶

昨日下午有雨．我們憂慮今日天色能否晴明．如果上午要是大雨傾盤．則下午雖轉晴．則定在今日舉賽之督憲盃複賽會．或者又要再來一次臨時宣告展期的把戲．也未可定．因爲銅鑼灣海軍球場地方低陷．潰水不易流通．倘上午大雨．下午便難於在其處賽球．經過前次的教訓．我勸一輩球國癮人．如見上午下大雨的話．則要注意於午間廣播音．藉知球賽是否展期．爲的是足球總會以爲臨時展期．除了在播音台宣佈以外．是別無辦法的．

如今且肯定今日天公能造美．而到時果能舉賽的話．則我以爲應向一輩參觀熱鬧者來一個備忘錄．這便是今日的門劵．仍舊是分一元一角．五角半和三角半三種．一元一票子是坐有蓋看台．對號入座。所有以前預行賣出的此種票子．和足球總會前次經已發與報界和球員的名譽入場劵．一律有效．便是今日的一切入場劵．也仍是印著三月十六的日子．爲的是球賽當時雖因雨展期．票子却一律已蓋上娛樂稅印．已無法改變．還要注意的是票子有一定的限度．賣完了便關閉大門．後至者恕不招待．門劵定二時在場開始發賣．要坐好位欣賞大戰者不妨早到．

今日如果不致再展期．則一班華聯正選人馬似能一律登場．因我昨日曾親見曾培福經已到港．且會到愉谷看星島和大台賽球．據云在澳見到劉慶才劉松生兄弟．俱云決計前來．如此一來．則實力實在不弱．所慮的經昨日下午的大雨以後．今日縱全日無雨．銅鑼灣海軍球場亦未必乾爽．如此一來．則深恐身輕的我方雙翼．難於發展跑步的速力而制勝．便是中央爭奪時．我方也未免要　點虧．因爲對隊多是高長大漢．在濕滑的場地上．身材較輕者用不起快打慢的脚法來．身重者總較便宜點．望各球員到時都能避重就輕．我方還有一種吃虧處．便是三位內鋒都非素善急衝的人物．濕地賽球．還射是較難爲力的．

我相信以我隊今日的人物．是甚有制勝對方的希望的．何況有賽和還一樣穩奪錦標的權利．不過．對方的人物是不可少覷的．尤其是侯律改任正前鋒．似比當輔鋒更好．阜拉改充右翼．也比當中鋒好．曾培福最要注意他們的閃電式斜射脚頭．如果見他一往無前地盤球自沿邊疾上．則一有切中的轉動時便得留意．還斷那一下斜射．直是厲害非凡．從三十碼外射來．也甚有勁力的．

觀於昨日一戰．我以爲今日侯榕生必能盡監視廖亞臣．謝錦洪主監視阜拉．責任較重．可是他昨日似曾微傷厥足．况且謝氏之前．還有一個甚穩健的宋靈聖．我看阜拉雖勇．也未必易於切入命射．以大勇的許竟成監視侯律．總不會任他有從容活動的餘地．宋靈聖和劉松生．自可應付獵披治和花利亞有餘．問題是在前鋒能否制勝．因他們的正中衞畢禮地．素來最善看管李球王．故今日黎馮二將切忌太謙讓．如果惠堂故作調虎離山之計．則黎兆榮要担任衞鋒．還有一點．便是後方有險時．黎馮得要相機退後助守．不大退守而致中衞線與前鋒線被敵切爲兩段．實在是黎馮兩將最近的弱點．今日的雙方陣容和歷屆盟主表如下．

以前八屆．總會和協會是勝負各半．本屆華聯如勝．不獨可蟬聯錦標四屆．而且可有九屆五勝之利．超越西聯隊而上之．故今日我軍不能不努力取勝．藉慰衆望．

△華聯協會隊

曾培鎬（若瑟）
謝錦洪（南華）　侯榕生（星島）
宋靈聖（星島）　許竟成（東方）　劉松生（南華）
黃景聰（光華）　黎兆榮（星島）　李惠堂（南華隊長）　馮景祥（星島）　楊水益（星島）

（後備員）李國奇（光華）．梁柏偉（光華）．劉慶才（南華）．梁榮照（星島）．郭英祺（星島）．游華興（傑志）．陳德輝（南華）．鄭文治（南華）．李碩友（南華）．鄧廣森（星島）．卓石金（光華）．李惠霖（工程）．

△總會西聯隊

符利沙（士葛）（隊長）
兵其亞（士葛）　羅富利（海軍）
麥馬士（米軍）　畢禮地（米軍）　芬殊獵打（米軍）
廖亞臣（香港）　花利亞（警察）　侯律（警察）　獵披治（海軍）　阜拉（香港）

（後備員）立士梨（九龍）．布力般（警察）．施漢（米軍）．卜比（警察）．巴把（海軍）．荷息（士葛）．軒地（海軍）．

督憲盃盟主

一九三二至三三年	決賽	西聯勝華聯	二比〇	總會西聯隊
一九三三至三四年	初賽	西聯勝華聯	四比三	總會西聯隊
	複賽	華聯勝西聯	四比三	
	決賽	西聯勝華聯	四比三	
一九三四至三五年	初賽	西聯勝華聯	八比四	總會西聯隊
	複賽	華聯勝西聯	一比〇	
	決賽	西聯勝華聯	二比一	
一九三五至三六年	初賽	華聯勝西聯	四比一	協會華聯隊
	複賽	華聯和西聯	一比一	
一九三六至三七年	初賽	華聯勝西聯	四比二	總會西聯隊
	複賽	西聯勝華聯	二比〇	
	決賽	西聯勝華聯	四比二	
一九三七至三八年	初賽	華聯勝西聯	五比三	協會華聯隊
	複賽	華聯勝西聯	二比一	
一九三八至三九年	初賽	華聯勝西聯	四比一	協會華聯隊
	複賽	華聯勝西聯	五比四	
一九三九至四〇年	初賽	華聯勝西聯	五比三	協會華聯隊
	複賽	華聯和西聯	二比二	
一九四〇至四一年	初賽	華聯勝西聯	一比〇	？？？
	複賽	西聯對華聯	？比？	△協會華聯隊

西蜀小英雄

雨中勇戰壓海軍

上半時零比零未分上下
下半時國倫一箭定輸贏

麥芽

昨日下午三時．銅鑼灣畔．海軍球場上．爲場主小東海老龍會戰西蜀小英雄．因爲不收門劵．所以國產癮人之到場作壁上觀者．爲數亦在不少也．

上半時．天色晴和．場地乾爽．球員在此和暖天氣下賽球．實爲最適宜不過．惟雙方均未能達到水準．但戰情仍緊張．南華乙組須有衝刺．惟未能打開紀錄．海軍在防守方面．甚見功夫．律打之屢救危球．中後衞之包妙截擊．皆甚中肯．又在進攻方面而言．海軍雙翼．本亦能飛．惜未能充份利用之以收夾攻之效．而畢治又復貪功．前鋒線在聯絡上頗有可取．但無近門驚人的演出．卒無法衝破西蜀安如磐石之後防．

西蜀小英雄則以短傳過多．前鋒又初則露怯場病．加之海軍後防鞏固．門將亦有超水準之演出．故終上半時南華小虎未能有所得．

下半時天忽降雨．於是便作水戰．以比重言．海軍應得勝利．但總敵不過南華之敏捷．南華諸將時亦能減去怯場病．因此勇氣增加．稍露鋒鋩．朱國倫與子浩雖是老將．猶能指揮若定．朱永强爲全線之輪血管．尤能充分利用兩翼．夾攻之速．加强牽制力不少．每使海軍疲于奔命．尤以得後防諸將力守與推進爲有功．寶培八面玲瓏．下半時每衝出掠球．兩後衞能死釘雙翼．亦能收合作之功．張何穩健．鄭靄祥尤爲出色．常領球衝前作適度之供應．故能收淨勝一球之利而後散．既屆法定時刻．兩軍出場．展開陣容如下．

△南華乙

何寶培
葉友聲　黃瑞祺
何洛基　張炳潤　鄭靄祥
李殿祺　朱永强　朱國倫　李子浩　陳汝成

△海軍隊

律打
士尼士備　威廉士
卑利　寧亞　曉忌臣
播氏　畢治　威健臣　邊臯　晏打臣

南華先採攻勢．老將軍朱國倫寶刀未老、威聲尤在．領軍向海軍猛撲．前鋒五虎有如排山倒海．海軍則負隅力抗．不久雙方在中場混戰．廿分鐘．海軍得機反攻．晏打臣得到摩亞之供傳．何洛基接著厮殺．晏打臣傳交畢治．畢治交播氏叩關．越楣飛去．一次播氏領球而前．鄭靄祥死纏不放．畢治斜刺闖來將球掠去．黃瑞祺出擊．畢治發彈．瑞祺擋成角球．播氏開來無功而退．南華乘勢反攻．鄭靄祥盤球至前方剛好與陳汝成倒亂位置．阜利竟致無法抵禦．雙衞迎擊．造成角球．陳汝成開來．威廉士頂出不遠．李子浩射門．律打撲出．朱永强發彈時門將不及轉身．幸有士尼士備站正門前．一脚勾去．方能化險爲夷．兩軍又成膠著狀態．南華雖能著著取得優勢．惟海軍後防負隅力抗．前鋒又回師助守．故終上半時南華仍未能打開紀錄．

下半時天驟下雨．兩軍乃作水戰．本來海軍是有利的．而且以比重言．則海軍佔優勢．但南華小虎．反見士氣如虹．怯場病亦消滅於無何有之鄉去．海軍先攻．威健臣脚下一撥．立即衝前斜交畢治．畢治向門命射．寶培不慌不忙將球接著．南華何洛基得球送交左路．朱永强見位置適宜．接著射門．律打撲成角球．殿祺開來恰可．永强運用頭槌頂出界外．海軍反襲．迫得角球．惟無所得．一次邊臯猛射一記．寶培恰好撲出．葉友聲加上一脚．送球前方．曉忌臣供傳中路．威健臣又再交往右路．晏打臣脚枚疾走．鄭靄祥苦纏不捨．葉友聲掠球出界．再負角球．南華仍保不失．永强得到炳潤之供應．輸送左方．殿祺斜射一記．斜出界外．朱永强又從曉忌臣脚下奪得皮球．接濟中路．國倫在廿五碼施妙射．律打跪下接個正著．李子浩又得到鄭靄祥之妙傳．頭槌攻門中柱．一次朱國倫打門．律打擋成角球．海軍突作一度之反攻．有若曇花之一現．畢治遠交播氏．播氏斜吊一球．又爲寶培所接獲．

十五分鐘．鄭靄祥一脚長傳．李殿祺．僨動征騎．至禁區外右方．因爲場地濕滑．馬失前蹄．永强再接再厲．又復蹈殿祺之覆轍．國倫寶刀未老．恰可趕來．士尼士備與威廉士雙雙來拒．欲施以三文治踢法．畢竟老將軍經驗豐富．乖巧避過．但只一撥．認門命射．律打搶救無從．球已應聲入網．南華以一比〇奠定勝利之基．

南華再攻未能取利．威健臣領軍反攻．遠吊一球．爲何寶培所接獲．朱永强一度衝近球門命射．律打跳高僅可摩著皮球．球隨手落於脚下踢出前方．摩亞接著送前．邊臯上球．友聲在其脚下掠球出界．負角球．播氏開來無功．播氏曾一次得機叩關．寶培出接．威健臣衝門．爲寶培撞倒．并將威健臣壓住．海軍以依然未能平反敗局．又採攻勢．乘南華後防上前助功之時．播氏伏兵不動．一得後防接濟．便從左方發難．一記猛射隨著衝門．寶培見時機緊急．衝出搶險．在禁區內混戰．爲海軍前鋒所截擊．未能返回把關．幸得兩後衞已趕回．中衞亦退而助守．卒由鄭靄祥打出界外．雖負一角球．仍能保持著勝利．此後南華著著進攻．海軍大有疲於奔命之勢．一因場地濕滑．海軍採取守勢．球已太重．故南華未能多勝．只以一球壓倒海軍隊．

曾劉霍三健將

昨晚已離港赴菲

球場舊侶

東方此次征菲．因人手不足特向四華會各借一將．張榮才因有現成護照．故立能隨軍出發．惟是南華之曾仲雲．光華之劉福銓．傑志之霍耀華．則因東方乘主事前欠打點．打針種痘太遲．赴菲事例．痘未足四日者不許首途．以致不能隨軍出發．定打防疫針與種痘．及期後．則逢無船位可購．致阻遲行期．消息已最先發見本報．玆查曾劉霍三人．現已購得船票．昨晚已登輪．今晨絕早即首程赴菲．明日即可趕到岷尼拉助戰去矣．

本週足球總賬

—星期三—

△乙聯賽

光華會	勝	海軍隊	四比一
卅營炮兵	勝	星島會	三比二

△友誼賽

海軍隊	和	警察隊	一比〇

—星期四—

△友誼賽

星島會	和	海軍隊	三比三

—星期六—

△甲聯賽

星島會	勝	香港會	二比一

△乙聯賽

南華會	勝	海軍隊	一比〇
工程隊	勝	傑志會	四比一
警察會	勝	星島會	一比〇
米杜息	勝	軍需隊	一比〇

△丙聯賽

打旗隊	勝	廿四營炮兵	三比二
飛機隊	勝	國際隊	一比〇
卅六營炮兵	勝	七營炮兵	四比一
十二營炮兵	勝	蜆殼隊	二比一
工程隊	勝	俄僑會	七比一
廿營炮兵	戰	軍醫隊	改期

乒乓聯合會之中級乒乓

昨晚開委員會議

鎮華隊球員梁斌資格發生問題
卒由委員判決取消其出賽資格

蠻而生

香港乒乓聯合會主辦之全港公開中級五邑盃男女學校團體中級乒乓比賽．報名參加者港九兩區共有二十隊．雖未及去年參加隊數之多．惟本屆各隊均羅致得好手爲用．是以每場均有緊張之表演．查告羅士打隊在日前與鎮華工業學校隊作正式賽時．發覺鎮華球員梁斌．即去屆乒乓聯合會主辦之建公盃中級賽季軍華聲隊球員梁永昌．告羅士打隊在賽後乃提出上訴．指鎮華工業學校隊觸犯五邑盃賽章程第四條．（凡本會所辦之高級梁鵬盃．及中級建公盃冠亞季軍球員．均不能參加．以示限制．）乒乓聯合會當局據報告．乃於昨（廿八）日下午八時半．在正中中學召開委員會議．討論其事．出席者有黎紹漢．李永庶．尤燕．麥一民．林滾源及告羅士打隊代表等．各委員經多時之討論．卒證明鎮華工業學校球員梁斌．確爲去屆建公盃季軍華聲隊之梁永昌．議決判告羅士打隊得直．并判決鎮華隊在以前各賽．無論鎮華隊勝負．均作鎮華隊失敗論．以後則取消梁永昌之出席本屆賽會資格．如是則鎮華隊今後僅得六人應戰．因章程規定．開賽以後．不得更換球員故也．

乒乓聯合會

中級乒乓

今夕仍有四戰

飛而生

香港乒乓聯合會主辦之全港公開中級五邑盃男女學校團體乒乓賽．按表今日下午七時起．先後共有四場分別在南方球室及俠影球室舉行．玆將昨晚成績及今夕秩序列下．

△昨晚成績

居聯勝鑌華	四對一
勵志黃勝告羅	五對〇
美星甲勝聖安	五對〇
志仁勝聖安	三對二
美星甲勝嶺東	五對〇
伍邑勝新聲藍	三對二

△今夕秩序

對賽者	時間	球室
勵志黃對南華	七時	南方
南方對國青	八時	南方
嶺東對新聲鑑	七時	俠影
俠影對新聲白	八時	俠影

昨日排球

東方得勝

南華甲以一比三敗

昨日恩德盃排球賽．由東方與南華甲兩勁旅接戰．演來殊多精彩．結果東方以三比一勝．比數爲廿一比十五．十九比廿一．廿一比十八．廿一比十八．

今日按表本有兩場戰事．但南華甲與南華乙一戰．因事改期．故實祗得英皇校友對培英一場比賽而已．比賽定下午二時開始云．

五屆德權鼎聯賽

西園西昨克月星

英美以四對零淨勝永寧
今日仍有四場大戰舉行

零霏閣主

中華全國小型足球協會舉辦全港公開第五屆德權鼎聯賽．昨在銅鑼灣海軍球場展開二幕戰事．照表本有三場舉行．惟當少强出戰聯青時．沛然下雨．該賽遂改期．是日結果．英美以四比〇淨勝永寧．西園西以四比一竟克强勁之月星．亦可謂爆出冷門．今日按表仍有四場大戰舉行．首場上午八時正．由南强對志雄．次場下午三時正．由西園園對崑崙A．四時正崑崙B對東山．五時正由藍鷹與記者打尾陣．

昨日下午二時半．由永寧出戰英美隊．雙方排妥陣地．球證棣芳發令接觸．英美得開球之利．首取襲擊法．桂銀一舉足而功成．未幾．福全乘機將球交與桂銀．桂銀不慌不忙．脚頭一揮．又建一功．易陣後．永寧更如散沙一般．全無進襲之勇氣．英美予取予携．再由桂銀與錦泉各再來一球．永寧遂淨輸四球而退（四比〇）．雙方陣容列下．

△英美隊

劉福南
郭德華
姚錦培　何桂華
胡錦泉　何桂銀　葉福全

△永寧隊

黃福桓
梁炳衡
梁仕儀　邵良才
梁錦棠　潘兆榮　陳夢賢

三時半月星與西園西．接著對壘．月星士氣如虹．銳不可當．惟後因月星各將貪功．各自爲戰．遂爲西園西各個擊破．仕較首開紀錄．錫貴．錦連各樹一功．下半時．蔭和得罰脚之便．還西園以顏色．未幾．華春乘陳炳之弱點．又敬回一球．無何．銀笛長鳴．月星返攻無望．遂以四比一而敗北矣．雙方陣容列下．

△西園西

麥平
李啓源
劉佐仁　郭帶來
陳仕文上　劉錫貴　朱錦連　邱華春下

△月星隊

陳炳南
陳炳
羅蔭和　梁苑文
羅子駒　黃炳鴻　陳永福

尋常盃小型球聯賽

報業出戰天南天

另一場由麗春培藝藝會師
昨日冠華棄權大衆白勝

胡椒

昨日葉榮戰香港膠廠一場因雨宣佈改期

九龍小型足球總會主辦之第一屆尋常盃小型足球聯賽．今日由下午四時起．先後仍有兩場在膠廠球場舉行．首由會字組麗春出戰培藝藝．雙方均已失去爭奪決賽權之希望．

是以必不能惹起國球衆生之注意也．以雙方均不分伯仲．預料屆時必有一番惡戰．五時一刻．繼由總字組報業隊與天南天會師．報業隊自出戰以來．僅失五分．對決賽權之爭奪．仍有一線希望．天南天亦已失去四分．奪得決賽權之希望雖較報業隊爲高．惟雙方今後均不能再失一分．否則立刻失去爭奪決賽權之希望．是以預料雙方今日必出全力以赴．報業隊多後起之秀．天南天各將均久歷戎行之輩．初生之犢不畏虎．屆時當能予天南天以相當威脅也．惟操勝之把握．則以天南天爲較高．玆將今日出戰陣容列下．

△麗春社

溫學明　黃明光
余寶培　馮豐強　鄭金細
黃漢榮　陳兆添　鄭家祥　馮炳祥
黎貴堅　劉永基　盧兆材　陳樹生　李漢明

△培藝藝

郭輝
黃汝常　陳啓
（生力軍）劉慶鎏　羅自鳴
黃偉民　阮威　黃北　李老張　陳士佳　周宏光　劉壽　鍾安　覺

△報業隊

胡振簡
馮發安
梁耀燊　梁用貴　周志祥
岑錦池　霍福華　鄭業忠　郭太祠　戴國華　吳汝威　李洪

△天南天

何彥芬
林汝
李笑帆　文壽祺
順　莫劍恩
陳榮苟　劉天生　賴有光　何其基　陳劍銳　謝飛

昨日照表本有兩場舉行．下午四時正．先由冠華對大衆白．雙方俱得五人到場．冠華自動棄權．五時一刻．由葉榮戰膠廠．因雨改期．

△中華遊樂隊

陳耀熾
何榮珍　尹建潮
林玉英　李偉才
馬乃光　蔡觀洪　吳錦泉　戴拱北　陳德燦　李俊國

△港內行流星小型足球社．定今日下午三時．與其昌聯隊作友賽於工業球場．玆將雙方陣容列後．

△流星社

簡樹培
盧財　莫兆章
陳餘生　謝松山　羅鴻標　梁漢
（後備員）吳堂氣．

△其昌聯

吳倫標．陳培根．
潘浩明
翟錦業　洗家枝　梁亭寧
潘錦連　蔡炳堯　黃勳鴻
（後備員）張峯．

△健星中童小型球隊．定於今日下午四時正．與漢英中童作友誼賽於修頓球場．玆將陣容列下．

△健星隊

劉樹生
霍仲明　鍾光生
歐光昌　李彥倫
邵錦堯　阮卓坤　陳宏浩

△漢英中童

楊秀鵬
王廣成　馮國垣
顏漢廷　李洪祺
陳聯興　金瑞

△漢英英小童隊．定于今日下午五時一刻．出戰中環强師羣英小童隊．于修頓球場．

△漢英英小童

馮漢堅
謝金樑　謝海文
伍振興　李育德
黃苗棠　羅德福

九龍區

△九龍區葉榮小童足球隊．自組合以來．得方面之贊助．迭奏凱旋．現爲切磋球藝．及誘掖新球員起見．特約香港勁旅西園小童球隊．今日作初度友誼足球比賽於何文田麥花臣球場．陣容如下．

△葉榮隊

吳楊國祥
阮子驥　黃偉林
玉潤　黎成仲
陳照成　洗材　鄭勝

△華警小型球隊．定今日下午五時．與魚業隊作友誼賽於太子道聲容學堂球場．雙方陣容列下．

△華警隊

李全
許福元
雷錦芬　沈偉聲　葉偉儀
馮北贊　麥偉麟　馮書農　陳達輝

△魚業隊

劉振
梁福緣　何邦明
陳錦培　李仲渠　黎志滔　苗石芬
袁耀林　周啓河　何家強　何玉衡　區業發

小型球友誼賽

香港區

△慶昌小型球隊．爲求藝術進展起見．特約中華遊樂會小型球隊．於今日上午九時半．作初度友誼賽於皇仁球場．玆將兩隊出場人馬列後．

△慶昌隊

何兆麟
劉澤濤　何兆銘
林藻齊　林藻騰　侯成庚
林藻儕　劉澤普　梁社烈　關國方　關國鋒

代郵

中華劇團小型足球隊．白玉堂先生鑑．欲於下午四時．對社．敬約[illegible]．[illegible]球隊．於明日下午．作[illegible]．尤海軍[illegible]球場友誼賽．[illegible]．示部望．請[illegible]小型球部．

何基．何士荀．陳彥芬兄．三位仁兄．今日乃何本報業隊作友誼賽之期．請依時到場．見字．

文壽祺

經濟版

政府准南北行推出 十三萬餘包儲米濟急
三天內總共售出僅一萬零數百包 售出貨色中下米佔大半米碌極少
米業商會代表晉謁巴利有所獻議

近月以來・本港米價高漲傾向・情形至爲嚴重・米業商會爲此・曾於去月中旬・致函食糧當局・請求將儲糧推出一部份・紓救米荒・當蒙糧食官俯准・幷於日前着令南北行照公價推出十三萬餘包・廿七日開始發售・但售出數量・僅達七千包・廿八日繼續售出二千包・昨廿九日又售出一千數百包・三天內總售出一萬餘包・售出貨色・中下白米佔一大半・米碌極少・米碎無盤・就米價言・目米最高價皆在十四元二三角左右・但此項白米・皆屬中下等者・若與標準米辦相較・則相差頗遠・米業商會以連日售出數量・僅足全港二日口糧・實嫌過少・且米價皆未能符合標準公價・零沽買賣極爲困難・故特將事實備文致送穀米統制官・並於昨天上午派出代表等三人帶備各種米辦晉謁穀米統制官巴利・當蒙予接見・坐談約一小時・巴氏對米業商會代表提供若干意見・甚表滿意・最後答稱・對目前米市情形願設法挽救・幷擬通知南北行將各種米辦米價呈送穀米統制局儲查・以便公佈各種貨牌之公價・使買賣雙方俱感便利・而政府特准推出之十餘萬包米可以迅速售出・以濟居民燃眉之急云云・

麵粉市情疲捱
獨根粉雙十牌價藉疏醒

（本報專訪）船來麵粉・計有白粉根粉之分・査白粉產自美國各屬土與英國之澳洲・根粉則來自加拿大一埠爲多・至其用途・白粉較根粉範圍爲廣・因其質之份量各有不同・本港每年由上述各產區運到數量・甚爲大宗・現澳洲白粉仍源源而來・祇美加粉因船隻稀疎・來量稍稀・至於市情・昨據本港市場報告・目前白粉價格・藉市暢價突起・而買家購入過多・是以連日轉手到期貨之推出・極爲擠擁・因此市場充斥・遂感疲捱・如上白粉每包價爲七元至七元一角・中上白粉價則爲六元五至六元八角・根粉以來疎市情獨異・昨雙十牌貨每包微漲爲七元五角云・

每噸價漲達七十六元
煤斤來源短絀
需用煤斤作燃料之工廠無不叫苦 苟無法再事廣拓來源將更形漲價

日來煤斤價格之漲風・不可遏止・每噸竟售至七十六元・一般需要煤斤爲燃料之工廠・無不以提出預算而叫苦・記者昨晨特走訪某煤商・詢以漲價原因・據稱兩年來內地工廠・來港日衆・故每日銷煤總量較往昔增加甚鉅・現約計每日港九兩區需要煤斤三千噸始可供應・在從前承平之時・每噸價格祇值十六元・及中日事變後・則漲價至每噸二十五元・又歐戰發生後・則每噸漲價至四十五元・以至五十五元・近月來因供應煤斤之海防方面・遭遇障碍・來貨愈少・往昔產量最多之荷蘭・則早經絕市・現在所靠以爲挹注者・則爲各埠之少數產量而已・殊屬供不應求・各煤商雖有業司營・但無貨以應・價格雖高・亦無裨益・現估計本港再不能設法廣拓來源・則現在之每噸七十六元・亦不克維持若干時期・相信一個月內・必不免漲至每噸八十元云云

廣州金蝠物品行市
廣州廿六日訊

金融 港紙對大洋入四九三・出四九一・港紙對毫劵入七四・出七五・大洋對毫劵入六四・出六五・

飾金 港紙入十七元七・出十七元八・軍票入卅一元半・出卅二元・大洋入八十六元・出八十七元・

穀米 宜粘卅八元・絲苗四十元零五毫・金鳳雪卅二元・增城赤玉卅一元・會眉四十元・一號米碎廿六元半・二號米碎廿四元半・一號米碌卅元・二號米碌廿八元半・

豆類 揀生肉卅八元半・天津黃豆卅一元・天津烏豆廿八元・天津紅豆卅六元・新城綠豆卅六元・丁家黃豆廿六元・

牲口 大豬一百一十元・小豬九十六元・中豬九十四元・鵝一百四十元・鴨一百五十元・生雞一百三十五元・鷄項一百七十元・

生油 坊子生油廿元零二・土搾生油廿元・欖油廿元零五毫・蔴油卅二元・大菜油廿五元半・雀牌椰油十八元四毫・龍牌椰油十八元五毫・

燃料 濕松柴三元五毫・河什三元八毫・濕河什三元・大炭十七元・二炭十六元五・三炭十五元・炭灰七元五毫・生炭十一元・

糖麵 紅雙十麵十八元半・綠龍門十六元四・火船麵十六元六・綠鳳凰十六元半・五燕麵十六元八・綠兵船麵十六元七・白菜麵十七元二・渣華糖八十元・太古幼砂五十四元・冰糖七十五元・十五號粗砂六十九元・台灣砂七十五元・

海味 鯗魯上一百七十元・中一百五十元・安南蝦二百四十五元・草菰上六百卅元・中四百八十元・江瑤柱上四百六十五元・中四百廿元・冬菇上五百五十元・中五百廿元・大網鮑上一千八百元・中五百八十元・排魷一百四十六元・翅餅上六百八十元・中五百五十元・金華腿一百八十元・大窩蘸鮑八百元・

花紗 十支雙馬八百四十元・十支大寶七百六十五元・十六支大寶七百八十元・十六支仙鶴七百九十元・廿支水月八百四十元・廿支藍鳳八百三十元・廿支寶光八百四十元・三十二支彩球一千零五十元・四十支仙桃一千三百五十元・四十支藍鳳一千二百元・四十二支仙桃一千二百四十元・四十二支藍鳳一千三百四十元・

國幣成交市況
大戶互有買賣 市價升後回低

（專訪）昨日早市開盤價爲二一〇・開後某大戶先行售出・價步降爲二〇九・隨而滬外匯市報漲・某市面有力者發動掃入・數大戶又踵後吸進・價突猛升爲二一〇五・無何標金起價・人心轉緩・炒市面者相爭放出・價復下落爲二〇九一二五・嗣滬匯市回好・某帮大戶買入・價又升爲二〇九七五・最後滬市復好・大戶放出・價轉跌爲二〇九一二五・收市・公價二一〇・息價去三仙・

昨無洋米進口 舊載提沽市趨穩
白粘長粘小絞白米均攀醒角餘 暹白糠買帮意轉冷寂價格回跌

（本報專訪）昨日暹羅安南米船・均無進口・行上祇將暹棧上白米與白碌・提辦開盆・市情仍穫穩定・惟白粘長粘小絞白米・均攀醒角餘・至暹羅白糠・各買帮意態轉冷寂・市跌回一角左右・又査暹船尚有一二艘載有白米大宗運港・方在途中云・茲將昨日各行開出各米價目・分錄於左・

米別	包數	每担成價
永豐祥 棧上		
坤元茂紅牡丹米	二〇〇	一四・二五
榮豐隆 又		
財成利青稿米	二二八	一四・二五
榮豐青桃白米	一四五	一四・二五
永成豐青蓮米	二九八	一四・二五
萬豐發黃金扑米	二〇〇	一四・二五
揸手貨 棧上		
鄰耳藍鐘白粘	一〇〇〇	一四・二五
仰光一號長粘	一八三六	一四・一二
振盛行 又		
泰國紅印一號碎	一六九八	一二・〇八
源利行 三月尾至四月上港貨		
SQ 畝黨白米	二〇〇〇	一三・八六
隆興棧 沽舊載		
隆成棧鳥印白糠	四八〇	五・四三

紛運入市
附省各縣土米 米價更下降

（廣州通訊）本市米價・逐日回落・民咸爲欣喜・生活較前稍舒・頃査本市北方番禺從化等縣境農村・所積存穀米・最近因交運便利・治安鞏固・當局對於運輸手續・酌予變通・故該地各處農民・紛紛運輸來市發賣・每日用載貨汽車及農民男婦・自行肩挑入市者・數達五六百担以上・而汽車載運者・共數更較此多數倍・故日來市內土洋米價・同時告落・昨（廿四）日査市面零售安碎每元已有四斤出現云・

荔枝柴
約十萬担運市 柴價將再下跌

（廣州通訊）本市燃料各種柴價・日來仍處於高度騰貴水準中・上等雜柴每元仍沽三十斤左右・現當局爲實行救濟本市柴荒起見・已准許各地商民購運柴薪來市發沽・幷無留難・故柴價自上星期六起・已漸告低跌・零售松雜柴每元可沽三十五斤・茲最近復有某柴商・新從增城方面採辦有荔枝紅柴約十萬担左右・已一一斬伐砍斷完妥・暫囤寄於東郊外某處・準備在此三數日內・運返本市・盡數平沽・以資接濟・故本市柴價・將再有回跌之勢云・

連日有豬牛運到
市價回跌二三元

（本報專訪）旬來因廣州灣運來牲口不多・且船亦疏到・本港肉食・祇求供於澳門及新界・略有運來・故肉價又後微漲・至昨星期三日・永和輪由廣州灣開到・載來牲口一批・得此貨到應市・故售價企穩・星期五日永華輪又到・亦載有生豬千餘頭・生牛百餘頭運來・又暹羅某輪・亦有牲口載到・故昨日豬牛開盆・均略告跌價・據行上生豬・每担沽價爲五十五元・生牛六十六元・均比日前已跌回二三元・又欄上消息・今日又有某輪・計程可到・亦有牲口一大批・附該輪寄來・料日內肉價・將再有續跌之可能云・

港外滙市情略更
美荷宋貢瑞諸滙昨掛漲
申滙縮華商沽百二十萬

市況 昨日本港銀行外滙市開倉・掛牌申滙改縮二十元・即四四八・美滙・計美滙漲一二五・即二四・二五・荷滙漲二五・即四五・五・宋滙漲二元五・即四八・五・貢滙漲五元・即一〇五・〇〇・瑞滙漲五元・即一〇三・〇〇・其他各滙均未更・倉後市況仍靜・英滙市一式・美滙漲後略形趨好・然過程依然沉寂・銀行市亦無成交・申電市價轉緊・華商無買胃・惟有售於銀行一百二十萬元・交易所成什電七十萬元・渣打銀行買入吻紙四千元（價五四・八七五）・茲將各滙市況分錄如下・

英滙 開倉後・市況平靜・銀行市寂然無成交・買賣價仍無變動・即現貨賣家價爲一〇三・〇〇・買家價爲一〇三・〇三一二五・收市時一式・銀行買入通天司令單價爲一〇三・五六二五・滙豐渣打兩銀行司令票價亦均爲一〇三・五六二五・

美滙 開倉後・市情略形趨緊・然過程依然沉寂・銀行市亦無成交・査銀行市現貨賣家價爲二四・五・買家價爲二四・五六二五・直至收市時仍無變・銀行買入通天大金單價爲二四・六八七五・

申電 開盤後・市價微見轉緊・華商界無買胃・惟有售於銀行一百二十萬元・交易所又成什電七十萬元・査銀行初售價爲四五八・略漲爲四五九・後又回緊爲四五八收市・交易所成什電四十三萬元・四五九二五・又成十萬元・四五九五・又成十七萬元・四五九三七五・東亞華僑兩銀行共買入二十萬元・四五九五・廣東銀行買入四十萬元・四五九二五・大通中南兩銀行共買入六十萬元・四五九

廣州銅仙價
有跌無起 小販高抬物價

（廣州通訊）日來大洋紙價・仍趨淡企狀態・每十元紙換雜紙四元二三毫之間・前星期日因例假無盤・價尤低降・竟有十元換四元者・現市面每大洋紙一元找仙六十九枚・又雜紙每元可找仙一百六十五枚・每二毫則找卅三枚・一般小販・乘機將物價略爲抬高・或減少質量以資彌補云・

江門商業繁盛
茶樓酒館生意暢旺 港澳僑多遷回居住

（江門通訊）江門爲新會縣之大市鎮・水陸交通・異常利便・且有港輪來往・事變時・以至商業凋零・居民四散・自歸入和平區域內・商民已陸續・相率歸來・安居樂業・加以防軍對地方之治安・盡力保護・馴至鷄犬無驚・宵小絕跡・商業之繁榮・已蒸蒸日上・比事變前無異・加以歐洲風雲險惡・避難港澳之五邑人士・咸攜老扶幼而歸・所有恩平・開平・台山・赤坎等地人士・以本鄉一部份地方仍有所盤據・不願返而受其荼毒・遂皆在江門居住・影響所及・洋貨・化裝品・綢緞・布疋等業・均異常暢旺・而茶樓食物肆及娛樂場所・亦均生意蓬勃・蓮平路・常安路・堤濱等一帶地方・鎮日遊人不絕・而旅業亦加倍暢旺・較前三月繁榮之進度・爲五與一之比云

展開偉大的復興運動

上海外滙市況
入口單仍有買進・投機家頗多沽出・

（專訪）昨日滬市外匯市況・倉後投機家沽出美匯・英匯乃爲其牽緊・英匯由三扁士二六五六二五・淡至三扁士二八一二五・隨以入口貨商買進・市乃回緊・英匯價爲三扁二六五六二五・美匯價初爲五元三四三七五・淡至五元三七五・後回緊爲五元三四三七五・如是者兩度起伏・收市價仍無變云・

金融行市

海外金銀市

倫敦金價	八鎊八司令
倫敦銀價	近期二三・五〇 遠期二三・四三七五
紐約金價	三五・〇〇
紐約銀價	三四・七五
孟買銀價	近期 遠期

海外互匯

英對美	四〇二・五〇
美對英	四〇三・二五
英滬近期	三扁二六五六二五
美滬近期	五元三四三七五

海外匯市

種類	電報價	伸港幣元單位
英匯	一〇二・八七五	一六・一三四〇
美匯	二四・二五	四・一一二三七
瑞匯	一〇三・〇〇〇	九七・八七
荷匯	四五・五	二・一九七八
啤匯	八二・五〇〇	一・二二二〇
呂匯	四八・五〇	二・〇六一八
貢匯	一〇五・〇〇〇	・九五二四
暹匯	一四九・五〇〇	一・四九五〇
澳匯	一〇六・五〇〇	・九七二〇
叻匯	五二・七五〇	一・八九五〇
申匯	四四・八	・二二三三

中外硬幣

抄市四四金	無盤
八九大金	一四五・〇〇
二一英金	三五・五〇
二一啤金	三四・二〇
二一印金	三五・五〇
一七法金	二七・三〇
舊頭一一金	一九・六〇
一〇五英金	三五・五〇
中央大元	・九八
港大元	・九五
邊大元	（平換）
爐大元	・九五
印英大元	・九九
印龍大元	・九四
龍銀毫	・八四
新雙毫	三一〇・〇〇〇
舊雙毫	三一〇・〇〇〇
港單毫	（千）去六毫
港五仙	（千）平換
港仙士	・〇九九五

中外紙幣

正鎊紙	九・八〇〇
什鎊紙	一〇・八九
花旗紙	四・〇七五
石叻紙	一・八二二
雪梨紙	三・一六八
荷蘭紙	二・〇五八
山打根紙	一・八〇〇
呂宋紙	一・九六八
勞比紙	一・一八〇
暹羅紙	一・四二〇
西貢紙	一・八八五

法冷紙	無盤
什法冷紙	無市
法冷單	無市
滙豐司令票	一五・五五
渣打司令票	一五・五五
萬國司令票	一五・五〇
荷蘭司令票	一五・四〇
通天司令票	一五・五〇
滙豐暹單司令票	一五・四〇
渣打暹單司令票	一五・四〇
滙豐勞比單	一一・八〇
渣打勞比單	一一・八〇
滙豐花旗單	四・〇五
萬國花旗單	四・〇五
大通花旗單	四・〇五
安達花旗單	四・〇五
通天花旗單	四・〇五
大洋紙現貨	・二九二二五
大洋紙期貨	・二九二二五
什大洋紙	・二〇
十元毫劵	・一二
五元毫劵	・一二
一元毫劵	・一八
直版毫劵	直版 ・一七
改版毫劵	・一二
廣西紙	按 ・一三
舊中央紙	按 ・〇〇

金銀首飾價

金條	一五七・〇〇
碎大金	一四五・〇〇
信行	一七九・〇〇
恆盛	一七九・〇〇
誠信	一七九・〇〇
信記隆	一七九・〇〇

雜糧海味行市

豆類	價值
大粒黃豆	一三・三〇
天津黃豆	一三・二〇
靑島黃豆	一二・七〇
天津紅豆	一六・〇〇
牛莊紅豆	一三・五〇
大粒綠豆	一四・三〇
中大綠豆	一三・八〇
張家口綠豆	一四・八〇
中島豆	一〇・八〇
天津細鳥	一三・〇〇
天津眉豆	一二・六〇

油類	價值
新坊子油	三五・〇〇
泗水生油	三三・七〇
本港土榨	二九・〇〇
豆油	三〇・四〇
蔴油	三〇・五〇
椰油	一九・八〇

糖類	價值
廿四號粗砂	一四・〇〇
廿號粗砂	一三・九〇
十八號粗砂	一三・八〇
太古一號幼砂	一五・四〇
龍鬖冰	一六・六〇
大片冰	一六・五〇
冰靑	一三・六〇

海味類	價值
鰽魚	一七〇・〇〇
沙井蠔	一六〇・〇〇
香山蠔	一三〇・〇〇
大墨魚	一一二・〇〇
外山墨魚	三五・〇〇
招山墨魚	六五・〇〇
中魷	三六五・〇〇

雜貨類	價值
后宅魷	一九二・〇〇
中地魚	一四〇・〇〇
玉山白蓮	八九・〇〇
大提生仁	一九・〇〇
中提生仁	一八・六〇
原莊生仁	一七・四〇
英山粉絲	四八・〇〇
烟台粉絲	四八・〇〇
龍牙百合	九〇・〇〇
新蘇百合	三一・〇〇
大元白果	二三・〇〇
合桃	二八・〇〇
新湘蓮	六六・〇〇
大南棗	五〇・〇〇
黑芝蔴	一三・五〇
天津蜜棗	六八・〇〇
烏椒	一七・四〇
白椒	三二・五〇
石叻西米	一八・〇〇
新丁庄金菜	三六・〇〇
新福州香信	二二五・〇〇

股票市日益堅挺
買盤濃厚
高價股票昨無成交 賣家固守不肯開盤

（本報專訪）昨港股票市況・買盤日益濃厚・市情趨升・惟賣家固守・不肯低售・故閑盤濃厚・至高價股票・如滙豐銀行・於仁保險等昨無賣盤・亦無成交・計昨成盤者・有渣甸保險・青州英坭・電車公司・九龍電燈・香港電燈・電話公司・均益貨倉・黃埔船澳・及屈臣氏等九家・價格堅挺・茲將昨股票盤價開出・分別錄后：

股票	買盤	賣盤	成盤
滙豐銀行	一三三五・〇〇		
東亞銀行	七〇・〇〇		
諫當保險	二二二・五〇		
於仁保險	四三〇・〇〇		
渣甸保險	一八二・〇〇		一八三・〇〇 一八五・〇〇
青州英坭	一七・五〇		一七・五〇
電車公司	一六・四〇		一六・五〇
油蔴地輪	二三・七五		
九龍電燈（舊）	六・二〇		
同上（新）	一・七五		一・七七
香港電燈（舊）	三九・五〇		三九・五〇
澳門電燈（舊）	一八・二五		
同上（新）	一七・二五		
電話公司（舊）	二三・三〇	二三・五〇	二三・三〇
同上（新）	八・九〇		
九龍貨倉	八六・〇〇		
均益貨倉	五・二五	五・三五	八三・三〇
黃埔船塢（舊）	一五・五〇		八五・五〇
印度差那（優）	八〇・〇〇		一五・六〇
香港酒店	三・一五		
置地公司	三二・〇〇		
堪富利士	六・七〇		
信託公司	三・〇〇		
牛奶公司	一八・〇〇		
南洋烟草	三・八〇		
中華娛樂	六・三〇		
先施公司	二・一五		
屈臣氏	九・七〇		

冰價報漲
天氣趨熱
由四月一日起・每角買得八磅・

本港牛奶冰廠・決由四月一日起將門沽售價提高至每磅售銀一仙另四分之一・即一毫八磅・據云・由於電力加價・成本較高・迫得加價以資彌補云・

海外經濟行市

英國外匯行市（三月廿九日倫敦電）

國別	廿七日	廿八日
瑞典	一六・九〇	一六・九〇
瑞士	二七・三五	二七・三五
西班牙	一七・二〇	一七・二〇
意大利	無盤	無盤
美國	四・〇二五	四・〇二五
法國	無盤	無盤
日本	一四・二五	一四・二五

美國外匯行市（三月廿九日紐約電）

國別	廿七日	廿八日
荷蘭	無盤	無盤
暹羅	三六・七五	三六・七五
瑞士	二三・二二	二三・二二五
比利時	無盤	無盤
印度	三〇・三五	三〇・三五
香港	二四・六〇	二四・六〇
爪哇	五三・三〇	五三・三〇
英國	四・〇三五	四・〇三五
西班牙	九・二五	九・二五
墨西哥	二〇・六八	二〇・六八
意大利	五・〇五	五・〇五
加拿大	八五・〇〇	八五・〇〇
法國	無盤	無盤
中國	五・三八	五・五〇
瑞典	二三・八五	二三・八五
日本	二三・四六	二三・四六

本港新聞

移民局審委會五次開會
富氏否認有無禮舉動
有兩英國名流函爲富氏解釋
審委會押候星期二六次審查

審查移民局事務委員會・昨晨十時・第五次在高等法院第二法庭公開審查・委員爲正按察司麥基利哥爵士（主席）・胡恒錦・布朗・杜林文・及秘書彭德・移民局長富勵士・依時出席・開會時・主席宣讀來函兩封・其中一封係香港大學副監督史樂詩・另一函爲西人M・L・彼芬（EVEN）・兩函皆是讚揚移民局局長富勵士待人有禮貌・辦事有精神・而又樂于助人等事情・移民局局員陳漢明傳兩證人到會・證明彼未嘗有不禮舉動對待領證者・前次審查會開會時・主席將上海工部局總董事凱自威（港譯基士域）申訴移民局長之無禮之函件讀出後・昨日富氏否認有此舉動・並侃侃陳辭・將此事解釋・最後富氏再請庫務司畢彌到會詢問公欵之交收手續之問題・會議完畢・主席宣佈審查會押候下星期二上午九時半在內庭開會・十時一刻・再在高等法院第二庭公開審查云・茲將昨日開會之情形分述如下・

一個市民提供意見

先由主席宣讀市民張氏・致審查會之一封書云・敬啓者・關於審查移民局事務一事・鄙人謹以身歷其境者上瀆鈞聽・願列入爲參攷之資料焉。凡鄙人所言者・在前者庭訊中・移民局長固未嘗加以解釋者也・猶憶本月十八日・鄙人致函局長・聲明鄙人有親友七人・欲領取證書・乃托由鄙人代表者・詎竟爲局員所拒絕・同時鄙人之函請局長・注意局中事務有數點之多者・翌日（十九日）得局長回書・其措詞非任何人所能甚受・（該回書夾呈在信後）・職是之故・實使鄙人有不能已於言者・茲請留意之點如下，（一）一個政府機關・不自設分所而竟如商家一樣・委任代理・代行職權・豈非笑話乎・（二）假如並非笑話・而又合法・則充其極代理亦僅總局之助手・總局爲東主・代理爲僱員・抑亦明矣・是則有下列之幾點・請加注意（甲）僱員之權力比諸其主僱爲大歟。如此說爲不眞確・則何以總局拒收超過五張以上之申請領證書。而代理處則可接納之・換言之・總局加以拒收之申請領證書・何以代理處接納之歟・（乙）是否經由代理人・多納一元特別手續費・則其申請領證書・便可加以接納・而予以攷慮歟・此一元特別手續費是否與證費一同經由行政局批准者歟・如其然・則將此一元特別手續費・全數撥入本港庫房歟・否則移民局長犯了多收費用罪名・而應負其咎者・（三）如各代理非代移民局辦事・而爲代申請領證人辦事・則移民局究授何種權力於代理人・使代理人竟能幹出違反移民局本意者歟・質言之・總局委任代理之後・其自由權已被取銷乎・（四）更有一點・移民局長何不使領證者多負一些責任・此項辦法・是爲政府利益歟・（五）最後一點・鄙人所欲言者・則爲移民局懸出之廣告・此項廣告祗用漢文書寫・既無皇冠印章・亦無任何官員蓋印・其性質專在乎介紹領證人往光顧他（指移民局長）或他們（指領證人）之代理・此類廣告應視作政府之通告否乎・鄙人雖知移民局已有種種解釋・但事實具在・將難逃諸公之明察也・草草陳詞・尚希公鑑・此致審查移民局事務委員會秘書彭德先生・KM張・寓灣仔渣菲道九十四號樓下三月廿七日

富氏解釋並非無禮

麥司既畢・移民局長富勵士再向審查會作解釋云・貴委員前次開庭審查時・關於凱自威（港譯基士域）先生來函・中訴鄙人之種種粗暴無禮之舉動・當時因時間匆忙・未能憶及當時情形・現謹將記憶所及者・爲各委員一陳之・當日余到總統輪驗查護照時・甫抵埗・即有一移民局職員對余報告・謂羅文錦先生・亦在輪上・余乃著人請其來見・當時余之用意・係欲請其與余一起而觀察・余及余所管轄下之職員工作情形・及有無粗暴舉動・但可惜回報謂羅先生已離輪他去、當時余向乘客驗查護照・有一歐籍婦人・携一四五齡之女童・至余前遞上護照・余見該女童之名字附註於護照中・曾笑問其是否名曰「羅比」・該西婦亦含笑反問余之名是否亦爲「羅比」・其後余問其有無携備種痘證書・彼乃取出大批證明文件・其中種痘防疫・無不齊備・余檢閱畢・曾顧之言曰・除非炸彈適中汝輪・始有不測而已」・彼亦含笑而去・此種情形・以談笑出之本人認爲並非有如何粗暴無禮之處・想各位亦以爲然・至於凱自威先生之來函・想必未有調查清楚・倘其知余爲移民局長・則必無此言・因余之行動・爲全體局員之模範・焉有在總統船上作如其所述之粗暴行動・而予局員以不良之印象・日前余覺得移民局事務進行措施甚感困難・結果常常令余失望・外間對余同情者亦甚少・故曾擬就一函・欲上諸輔政司・請求調余任別職・但其後有三數局員・悉余有此舉・乃力向余勸止・移民局在初創中・百端待舉・余若離職・則局務進行・將倍感困難・當時余爲感情所動・遂予同情・乃取銷上書請調之舉・由此可見余平日與局中職員之感情爲如何・如余平日粗暴無禮者・局員必不致對余有如許同情・現本人更乘此機會・敬呈數函與貴委員察閱・此函敍述持論公平・有此・則凱自威先生及文那大佐對余之種種毀謗・亦無傷害也云云・

主席復向張氏盤詰

昨晨開會後・第一位新證人登堂指證者爲寓灣仔渣菲道九十四號之KM張・張氏亦指出移民局長之無禮・據張氏稱・渠於日前致函移民局・該局復函殊欠禮貌・主席繼詢張氏之言・果何所指・張氏答謂渠欲爲親友領取證書七張・竟不可得・故因是投訴・主席乃答曰・移民局非拒絕汝領證・不過欲領證人親往領取以免延誤・汝之被拒・是被拒於移民局員而已・主席復詢張氏曰・汝尚有何言而欲達孝乎・張答・予所欲言者・已見諸致貴委員會之函矣・主席又詢曰・汝尚有欲言而未載在函內者否・張答曰・無之・至是主席乃將張氏原函當衆宣讀・（原函見前）・主席宣讀畢・又傳證人u馬霞到庭・由移民局華籍助理員陳漢明加以盤詰・據馬霞答稱・渠自陳氏入移民局任事以來・即識陳氏・以時計之・約有兩月又半・前數星期・渠在局中突爲人聲所驚擾而加以注意・彼發覺陳氏欲勸一人謹守秩序・該人竟發出污穢之言・辱罵陳氏・陳漢明詢曰・汝尚記憶該人當時所用之言語否・主席曰・此無關於審查事件・「辱罵」二字・便可代表一切・汝亦非欲將辱罵汝之言語筆之于書・以公諸社會也・至是馬霞退席・既又傳訊李仲民・李亦爲移民局之職員・亦爲移民局方面作證人・與馬霞之言相若・繼又有移民局職員ＥＥ・福特者到庭・指證移民局職員待人之有禮・查福特曾有函致審查會申述局員待人有禮之事・該函日前審訊時・經已讀出・是日到庭將其日前函件所述者複述一遍・據謂渠函內所言之人・對其予以有禮貌之待遇・甚爲感激云・主席曰・然則每次受汝之有禮待遇者・多過一人矣・福特答曰・然・福特退庭・

富局長盤詰庫務司

移民局長富勵士至是再請庫務司畢彌到庭・由富氏加以盤詰・關於該局收銀員担保問題・詳加研究・富氏指出例證・前在無綫電局曾派某局員往銀行提欵一萬元・又查則例內並無若何規定之條・此外更有一例・去年十月間・九龍郵局亦有局員一名・經手現欵・超過其本人保金額・數達七百八十元・該局共有收銀員五名・保金總共一萬元・平均每月收欵二十五萬元・每日不過一萬元而已・凡屬登岸繳保者・在領證後・該局應準備發還本人・未發還前・則負責暫行保管・且有時在夜間・不及繳入庫務署・該局女職員中雖有理髮師・但其職務・並非理髮云・據畢氏答稱・管理公欵與保管公欵性質不同・故本人任職庫務司毋庸繳保・至於頃間提及之無綫電局員事件乃屬偶然・與正式任職經常保管現欵者・不可同日語・該局每日經手欵項恒達五六萬元之數・故主張凡屬收銀員必須具保・凡在船上所收登岸保證金・應直接繳入庫務署・泰來先生應任該局核數師・並應設立正式部記制度不得藉口困難・遂予擱置云・富氏畢氏互相問答既畢・麥司乃宣讀前在報紙刊登廣告一段・乃招請移民局助手者・結果・外間應徵者數達二十人・其中半數因不及格・而遭拒用・其中一人則在軍中・不能退役・此事究根據何種權限而辦云・富氏答稱・此事乃在本人就職前發生・由美杜布祿與李氏互相議定者・今在局中・尚有此次應徵而來之職員云・

下星期二六次開會

麥司繼又宣讀邦錫所呈之書面證供・略謂一月三十日下午二時左右・有名施奎拉者從該局後門而入・當時陳漢明負責把守前門・余守後門・維持秩序・施氏雖欲入門・冒稱爲照相領證而來・余心知其爲托詞・蓋有等取巧者・往往由此藉口・較易入門・余乃婉詞擋駕・請施氏改往前門而入・是日富局長適已外出・余俟其回局・即向其報告云・最後在主席未宣佈散會以前・富勵士提出反駁凱自威投訴之書面辯護詞・（詞亦見上述）・由主席宣讀既畢・主席宣佈休會・並定期本星期二日上午再行開會研訊・聞證人方面・尚有三人・大約本星期內可以了結此項審查事務云・

用死人出世紙
領取護照
三人被拘控

男子林某・（三十一歲）・李某・（三十五歲）・會某・（二十三歲）等三人・前日爲被控于中央巡理府廖司堂・謂首被告於本月十八日行使他人出世紙・申請領取黃明護照一張・查該黃明乃早經去世者・次三被告于本月九日至二十日之間・協助首被告行使偽出世紙之罪・案由英探目森瑪詩主控・次被告延請詩剌士律師代表辯護・首被告認罪・謂當時爲人所愚・致有此失云・官命將案押候三天・次被告繳保五百元・第三被告二百五十元出外候審・

九龍各學校紀念黃花節

昨日三月廿九日・爲廣州黃花崗七十二烈士舉義成仁紀念日・九龍各學校昨均放假一天・并於昨晨九時起・假旺角麥花臣球場・舉行升旗及會操禮・參加學校・計有知用文化・德明・華南・志賢・珠江・嶺東・鑰智・明生・校・仿林分校・漢華等十五校・合共六十八中隊・（二十八人一中隊）・連同各校校長來賓共達二千人・與會僑胞・標懸黃花紀念花・由郭兆華主席致詞・至十二時許・始告散會

韋耀章連勝四次
第二次特別賽馬
雲抓名駒第四場果奪錦標
創出一里一七一碼新紀錄

昨日舉行本年度第二次特別賽馬・由下午二時開跑・共賽九場・觀衆異常擠擁・總督羅富國爵士亦駕臨參觀・惜至四時許・天色突變・沛然下雨・一般士女到場而未携雨具者・紛紛奔避・頗爲狼狽・馬場草皮因此影響・重被破壞・未免掃興・第六至第九場・均在雨中賽跑・但在比賽之前・馬場十分爽硬・陸軍總司令賈乃錫夫人名下冠軍良駒「雲抓」・昨在第四場又奪錦標・並創出一里一七一碼新紀錄・時間一分五十三秒・比舊紀錄更快兩秒・而第三場董事杯賽結果・摩刺名下澳洲新馬「士他蓬」・由韋耀章駕馭・以美妙之姿態・奏凱榮歸・獨彩派六十五元餘・亦爲是日最多者・騎師考成・又以韋氏共勝四次・應居首席・可謂雙料巧合・初級騎士徐啓初與兪日光兩位・昨均初次告捷・此外大偉士共勝兩次・白力祇勝一次而已・連環彩以第五場第九號「溫泉地啡亞」與第七號第八號「滿蓬」配合成功者・每票領獎一百八十七元・茲將各場成績列后・

名次	（馬名）	（騎士）
△第一場		
一	伊胡柯乎格蘭	大偉士
二	奧頓	尼打
三	泥握斯披利士	葉巨英
△第二場		
一	蘭開夏列斯	徐啓初
二	珍妮化	波便
三	京剛	胡百銘
△第三場		
一	士他蓬	韋耀章
二	高林麻	白力
三	孟頓胡腰	布爹勞
△第四場		
一	雲抓	大偉士
二	斯頓胡腰	畢浩清
三	歪沙來	白力
△第五場		
一	溫泉地啡亞	韋耀章
二	文妮麻斯	畢浩清
三	忌利浮	白力
△第六場		
一	威勞滑	韋耀章
二	窩路啡亞胡腰	畢浩清
三	差路士巴	葉巨賢
△第七場		
一	滿蓬	韋耀章
二	恰披列端士	趙連璧
三	甫巴力高	畢浩清
△第八場		
一	加威士頓卑	兪日光
二	廝斯吉蒂	胡百銘
三	菴美珍斯裕轟	李世華
△第九場		
一	臨旺	白力
二	奴斯菴美利	招基凡
三	巴	趙連璧

亞洲皇后輪返英服役
三百華員遣送返港
—此次遣回係短期性質—

昌興公司之亞洲皇后輪・最近由日本航抵美國溫哥華之後・即接到英國海軍部命令・著駛返本國服役・該輪華員四百餘人・除少數繼續在該輪服務外・尚餘三百餘人・由輪船公司・在美供給舟車費遣送回港・據某船員稱述海上之驚濤駭浪及水底天空之襲擊・雖然驚心動魄・但久之亦處之泰然・輪船公司方面・對于船員待遇・亦一律提高・并優渥之意外保險・各船員此次遣回・諒係短期性質云・

華北經建事業現況一瞥（一）

本報駐平特約記者昭

開封建設突飛猛晉
道路棉產發展迅速

（開封通訊）豫省建設廳長岳跡樵氏，自蒞任以來・對於本省建設事業・積極整頓・如道路之修整・河工之完成・以及棉產之推進・凡屬有關國計民生事業・岳氏均不辭勞苦・不避艱險・努力整飭・二年以來・成績昭著・聲譽斐然・對於復興河南之建設途徑上・突放一異彩・岳氏爲發表其計劃・及聯絡觀感起見・特於十五日十二時・假河南留日同學會・招待本市記者團・屆時中外記者二十餘人・賓主齊集一堂・備極歡暢・席間・岳廳長對於河南建設事業之過去及未來工作・言之甚詳・茲錄其談話於次・

本人自去年底至現在・爲因公外出・其餘在開封時・又因事多時少・致未能與諸位時常見面・深爲歉仄・日前赴通許監督新黃河築堤工事・昨日始得回來・趁此機會・特將本人所担任之建設廳・棉產改進會・留日同學會・三方面工作概要略述之・

（甲）建設廳工作，（一）道路之修整，在去年一年度內，雖因質物供給，特感困難，然而在可能範圍內，掙扎努力，得以完成開封市內道路九條，但此九條道路，全以爐　磚，及黃土砌成，此蓋因陋就簡作法，將來或能改善，（二）渠道之開濬，原武，陽武，延津，封邱境內之天然文巖兩渠，業已勘修，汲縣之山彪渠，新山彪兩渠，以及新鄉輝縣間之福壽渠等，均已先後疏通完竣，（三）河堤之修築，關於堵口漳河築堤各工事，迄至現在，均已竣工，在豫東方面，關於新黃河大堤原分爲五區，現一三兩區，朱仙鎭及通許兩處，工程業已完成，其二四五各區工事因治安關係，至去年底未得完成，現在築堤委員會已成立，對於未完工程，繼續加緊修築，在軍方援助下，尤於日華各長官之關懷民生無論如何，總使其完成，在最近一月內，或可全部竣工，

（乙）棉產改進會工作，棉產改進會本省分會，因經費支絀，計全年僅三十五萬元，以之推廣植棉甚感不敷，僅能成立兩個區辦事處，棉田推廣至十萬畝，內部人員人材不敷分配，本年經費增加至十萬，內部人員擬再增加八十人，至百二十人，區辦事處擴至三處，分辦事處增加至八處，棉田擴充至二十萬畝，並有華北棉產協會補助十萬畝，合計已有三十萬畝之廣大棉田，惟會內需用植棉專門技術人才，故最近擬在辦訓練班，以資培養是項人材，並承華北棉產協會撥贈棉籽二百四十萬斤，現即向豫北豫東各縣分發，以便從事種植。

（丙）留日同學會工作，自成立以來，內部整理大致就緒，爲謀溝通中日兩國文化，促進親善起見，設立日語講習會，於去年設初級及速成二班，昨年已期滿畢業，近又設立高級初級二班，報名者極爲踴躍，已經開始授課，並設立食堂部，以謀會員飲食便利，所有庖師係北京名手，一切材料亦係由京運來，所謂物美價廉，爲優待本會會員會友起見，一律按原價九扣收價，最近因本會成立二年之久，又因本省人事變遷關係，留日同學必增加許多，故擬募集會員及募集會友，藉宏本會聲勢，

以上三方面工作大致如斯，惟因時間倉卒不克詳談，至深歉仄，三十年度工作計畫正遠，事務益繁，尚希加以指導與援助，則幸甚矣。（未完）

郵務司佈告
付英郵件遺失一批
由英寄港者亦有一批遲到

據郵務司榮鍾士佈告・最近又有一批郵件遺失・此批郵件・乃由港付英屬於去年十月四日至十五日間付郵者・先取空綫運往美國・再於本年一月十七至二十三日間轉從海道寄英・不料中途遭遇納粹潛艇襲擊郵船沉沒・郵件隨之散失・至于三月九日經大西洋及聯美空郵寄付倫敦之一批・刻已完成・又有一批由一月二十八日至二月三日間・以二月五日由倫敦付出・取途角城及英・海外航空綫者・或將誤期・二月五日付英郵件取第三路綫・即經美國轉太平洋者刻已完成云・

昨晚時事廣播演講
倫敦的戲劇和戲院（上）

英國遠東情報局播　熊式一稿

世界上只有兩個地方・可以稱爲「寫戲的人和聽戲的人的天堂」・一個是美國的紐約・一個是英國的倫敦・這兩個地方・每個都有五十來個大戲院・可是倫敦比之紐約還要好一點・因是在這兒一年四季都演著戲・在紐約的夏季幾個月・天氣太熱・戲院子都要停演・英國的夏季不甚熱・而且各國都有旅行的遊客到倫敦來・所以在七八九三個月之中・戲院中還是開門・

紐約的戲院子夏季不開門・却有一椿好處・他們戲劇界的重心人物・都可以在暑假期間・來到倫敦看戲・把英國成功的戲・搬到紐約去・好在秋季開演・

倫敦這些大戲院之中・有幾個可算是世界最完美的戲院・黑廉克地的皇帝大戲院・有極好極好的舞臺・決里能戲院・可里時戲院・倫敦希滲依的戲院・百令士戲院・座位既多・舞臺也寬大・所以多半用來做大規模的演出・五點的戲院・例如公爵夫人戲院・標準戲院・白宮戲院・王道戲院・大使戲院・小戲院雖然座位不多・可是出演有意義的時・可以發生一種特別親切的空氣・

倫敦雖然有這麼多戲院子・却沒有一個國立戲院・到也叫人奇怪・愛好戲劇的人・老是叫著要一個國王大戲院・可是欵子雖是有了・計劃還是未有實行・南西白乃士女士・會出演我所編的王寶川・她創了一個人民國家戲院・她是想不用政府的力量・大家創造一個國家戲院・所以叫牠做「人民」的・

倫敦只有兩個受津貼的戲院・一個是老維克戲院・大半只演莎士比亞的戲・一個是色得來威爾士戲院・多半演跳舞和歌劇的・他們雖然營業不壞・却不算是倫敦西頭的商業戲院・還有一個露天戲院・只有夏季開門・可是英國的夏季多半下雨・觀衆不多・雖算是倫敦西頭大戲院之中・牠的觀衆・還遠不及倫敦近郊的哥多士格靈戲院・和士屈山姆希爾戲院・

協和戲院是一羣非職業而愛好戲的人所組織的左翼戲院・牠和美國的合羣戲院・勞工戲院一樣・專注重政治宣傳・牠的演員・既不是職業演員・也不把名字列出來・可是他們表演的標準・却很高・有時也有很成功的演出・連演幾個月之久・因是他們不以營業爲重・而且又是一個專爲會員而開演的團體・所以有些時候・不合商業原則的戲・或是官廳不能批准出演的戲・別處決不能出演的・可是在協和戲院可以開演・

倫敦西頭每年要演出一百多齣新戲・可是成功的却很少很少・西頭戲院・完全是商業性質的組合・演出一台戲・總要一千鎊錢的資本・所以戲院的經理・挑選劇本・當然極其嚴格・大一點的倫敦經理・每年可以收到好幾百個新劇本・可是他在這一年之中・至多不過只能演出五六台戲・假如每年他都能演出一台成功的戲・那要算是難得的好事・倫敦西頭劇院・演出戲劇成功之難・由此可想而見了・

假如你寫了一個劇本・想對倫敦西頭舞臺上去試一試・那你可以直接送給一位倫敦戲院的經理・或者送給一個劇本介紹所・讓他斟酌・送給那一個相當的經理・那位經理・讀了你的劇本之後・假如決定要把牠出演・他就會和你講好出演的條件・訂定一個合同・然後他就去找相當的戲院・戲院找著了之後・他再去請一個導演的人・這個人就去找演員・開始排演・大概導演的人・總會和作者及經理合作・豫備佈景及服裝一切的・（未完）

電影與戲劇

（香港區）	（今日開映）	（主演）	（性質）
皇后戲院	「罪海逃鴛」	奇勒基保	俠艷驚險名片
娛樂戲院	「仙樂舞」	雅麗絲菲比	歌唱名片
新世界戲院	「黑俠」	吳楚帆・伊秋水	粵語片
中央戲院	「大戰野人島」	馬拉・孟地寶盧	蠻荒野獸片
國泰戲院	「彩片三集」		雷電華出品
東方戲院	「俠盜羅賓漢」		彩色俠情片
國民戲院	「覲世音」	張翠紅	粵語片
九如坊戲院	「天涯慈父」	林楚楚・馮峯	粵語片
高陞戲院	日戲「花落又逢君」	夜戲「穆桂英」	勝利年劇團
利舞台	「蝴蝶夢」	鍾芬亭	哀艷名片
太平戲院	日戲「蟠龍劍」	夜演「蟠龍劍」	興中華劇團
（九龍區）			
平安戲院	「罪海逃鴛」	奇勒基保	俠艷驚險名片
大華戲院	「雲裳仙境」	沙梨譚寶	彩色歌舞巨片
東樂戲院	日戲「銷魂何價」	夜演「梅知府」	覺先聲劇團
北河戲院	「大鄉里」	馬師曾・唐雪卿	粵語片
彌敦戲院	「歌台奏晉」	積寶尼	歌舞巨片
好世界戲院	「西施」	袁美雲・王元龍	國語片
普慶戲院	日戲「琴劍靖皇宮」	夜戲「爲郎出賣妾朱唇」	太平男女劇團
勝利戲院	「猛鬼墳」		
油蔴地戲院	「八美圖」	錢似鶯・趙驚魂	粵語片
香港戲院	「蘇三艷史」	周璇・舒適	國語片

今日廣播秩序

香港無綫電播音台ZEK十二時半開始

甲・京曲唱片
（一）落馬湖　露蘭春・焦寶奎
（二）追韓信　麗華
（三）貴妃醉酒　尚小雲
（四）徐母罵曹　臥雲居士
（五）浪淘沙・北腔三板　音樂合奏
乙・一時時刻報告
丙・粵曲唱片
（一）新龍遇仙之別師　靚雪秋・廖了了
（二）摩登姑娘　譚玉蘭
（三）臥薪嘗胆　錢大叔・上海妹
（四）地獄夫妻　駱錫源・鍾卓芳
（五）金馬銅駝寄情書　陳非儂
（六）蕭芳鳳影　小蘇蘇・李海泉
（七）傻仔尋妻　廖夢覺・黃佩英
丁・時代曲唱片
（一）團圓曲
（二）小孤女　陳娟娟
（三）謝謝你
（四）進蘭房　陳燕燕・談瑛
（五）吹泡泡
（六）小白菜　高亭樂隊・白璐
二時卅分完
戊・六時特備中樂秩序
（一）合奏
（二）夢斷遼西　秦小梨
（三）合奏
己・七時時刻報告
（一）粵語報告新聞
（二）七時卅分國語報告新聞
（三）七時四十五分潮語報告新聞
庚・八時續講「三國誌」
辛・八時四十五分粵曲唱片
（一）藕斷絲連　馬師曾・譚蘭卿
（二）妻賢感夫　新月兒・關影憐
壬・九時十分・徐宗科先生教授國語
癸・九時四十分・潮福曲唱片
（一）新洲烈女　鄭英惠
（二）強招爲婿　若英・存青
（三）小青吊影　二妹・葉芳林

慶祝組府還都週年紀念聯合刊

前鋒

萬象

一年來之政治與軍事

廖影

組府還都迄今又一年！這一年來的進展，在經濟方面，已有專文叙；述我這裏祇所欲說的，是政治與軍事。這二方面所發展的情勢，一年來實在太多了，要作具體的敘述，不但時間不許可，也非這裏篇幅所能容納，所以我祇作極概括的敘述於下：

（一）政治

先從政治說起，組府還都後所急要解決的，自然是對日邦交的調整。調整會議開了十餘次，雖然次次都在開心見誠的融洽空氣中進行，但字字句句條條款款，無不加以充分的討論，歷時數月，卒於去年十一月杪完成簽約手續，恢復中日滿三國的正常外交關係。

外交已復常態，內政則注重治安及各黨派關係。各地自經大軍之後，瘡痍滿目，固不待言；不但匪盜橫行，而且游擊餘之焦土政策，破壞尤屬慘重！幸而刧後居民，多能痛定思痛，深明大義，與駐防之和平軍合作，綏靖匪氛，肅清敗類，卒使各地之所謂淪陷區變爲復興區，如南京上海北平漢口廣州厦門等，均漸漸恢復往日的繁榮。各地治安均有驚人的進步。

黨派關係，在國府統治下，雖有各黨各派，但領導羣衆自有其中心勢力。此中心勢力爲何？卽一個領袖，一個主義及一個黨。我和平建國政府已有足爲全國政治中心的黨——中國國民黨，已經有了最高的政治原則——三民主義，且已經有全民族全國家的領導——汪主席。所以許多政黨在我們最高的賢明領袖領導下；都願放棄其原日的信仰與組織，歸附到本黨來，爲本黨及三民主義而奮鬥。至於中國共產黨是我們的敵人，我們的國策是反共，當然與牠無妥協餘地。

一年來的政治現象都在躍進中，汪主席說得好：「國府還都，於今一年了，還都之際，我們曾舉出實現和平實施憲政爲努力之二大目標，關於實施憲政，已由憲政委員會著著實行，五五憲草，亦由分組審查，進至綜合審查之階段，關於實現和平，過去爲條約之簽訂，今後爲條約之實行」。這寥寥數語，可爲一年來政治進展之綱要，値得向同胞告慰。

（二）軍事

我們是以和平建國爲目標，但和平並非就不要武裝，沒有武裝的和平，時常可給好亂妄戰者破壞無餘。所以建軍與和平的關係，不是相反而是相成。汪主席在前幾天會對中外各記者那麼說過：「建軍的目的就全面來說，所以保障和平，開拓和平；就地方來說，所以掃蕩游匪，確立治安。」這眞是一針見血之言。

一年來我國府對於建軍運動，不遺餘力，無論陸軍海軍抑空軍，均分途並進，力求充實，雖則我們的力量微薄，限於時間與環境，尚在草創階段，但根據此次全國軍事會議楊參謀長的報告，成績也很可驚人的。他說：『關於軍事教育機關，陸軍方面有中央軍官學校，及武漢廣州兩分校，軍事教導團，華北綏靖軍官學校，均係實現建軍，培養軍事下級幹部者。海軍方面，海軍學校及士官技術養成所，均已成立，正在積極訓練海軍各級人才，以備擴充之用。其他要港司令部，亦先後成立。關於擴大海軍方案，更在計劃中，全國軍隊週來投効者日衆，經先後編成十萬人，綜合華北華南各方面，總數在四十萬人以上。餘如各省市武裝警察亦有二十萬人，力量至爲雄厚。

軍力概況：（一）陸軍方面，國府現有軍隊約四十餘萬，裝備有各種最新式現代兵器，幹部之養成，並在南京設有中央軍官學校，在武漢廣東設有分校，其他有軍官服務團，軍士教導團等。陸軍大學亦即將著手，重行開辦。各部隊之任務，爲維持地方治安，警備交通，掃蕩游匪，與日軍協力作戰等。（二）海軍方面，上海設有海軍學校，從事於幹部之養成，最近即將重開海軍大學，及再建造船所，南京有要港司令，廣東有江防司令，威海衛及其他有基地部隊。（三）空軍方面，現在共有飛機十餘架以後，目下以養成將來之勇士爲主要工作，在某某飛機場實行此項任務。』這些實力固然非完全由我們經手所培養成，其由有不少的原是渝蔣的實力，受我們的領袖感化而歸來的；李長江將軍之數萬健兒，就是最近的一例。

今後我們不但注意於自己的建軍，而尤注意於促抗戰派軍人的覺悟來歸。汪主席說得好：『軍事建設不僅在物質，尤其在於精神，不僅要在物質上使之現代化，尤其要在於精神上使之成爲國家之武力，而不是個人之武力』所以我們希望渝府軍人要大澈大悟，早日來歸，完成全面和平，建設新中國以及新東亞。

以上不過極概括的敘述，掛一漏萬，在所難免。希望明年今日我再作一具體的報告，在報告中展開我國軍政大計，已有驚人的成就。

尖兵

一年檢討

自組府還都至今天，不覺又是一週年，在這一年中，國際上已經過了許多重大的變化，挪威，荷蘭，比利時都因戰爭亡了國，法蘭西也因戰爭而犧牲了強國的地位，英德意希現尚在苦戰中，國民的生活水準也在艱苦中渡過。祇有站在戰爭外的美蘇，皆大歡喜，一則債權遍天下，高坐黃金國的交椅，一則領土擴張了許多，在坐收漁人的重利。

中日雖不幸也尚在戰爭中，而且戰爭了五個年頭，但自從組府還都後，在中國方面，失了的土地，由我們和平反共建國政府光復過來，使民生康復，民族得救，這無異把中華民國再造，在日本方面，協助了這和平反共建國政府把共祖國的破碎河山收復起來，使能分負建設新東亞的大任，這便是根絕了互相仇離怨恨的因素，奠定了由互助合作而共存共榮的基礎，這比較任何的勝利要來得有價值。

至於偏安一隅的渝府，在過去一年中雖也曾用盡他們所能用的，但何能損害我們毫末，倒而他們所認爲左右手的渝共關係，却由磨擦而破面而決裂了，自詡爲愈戰愈強，實則戰無可能，抗也不得。名城要鎭依然日軍有攻必失，日軍棄而後得。雖云有英美蘇的外援，但幣價仍一天天低落，物價一天天高漲，反攻高唱而毫無事實，一切都現出無辦法。

反之我們和平政府在過去一年來的慘淡經營，樣樣都表現有辦法。中日基本條約簽訂了，政治外交都漸漸入常軌了，生產事業漸漸康復發展了，幣制確立了，和平救國軍次第擴大組織了，陸海空的國防也漸具芻形了。文化也蒸蒸日上了……一切一切都表現出蓬勃氣象。然而我們不敢自滿，百尺竿頭，仍當更進一步！（超）

國府還都後之國民政府大禮堂正面之影。

挽回國家民族命運的一年

金戈

光陰象流水一般快，去年國府還都時那一番空前熱烈的情景，彷彿還歷歷在目，今天，已是國府還都的週年紀念日了。

我們今天對著這偉大紀念日來臨，中心當然感到萬分興奮，其所以然的這自然有値得我們興奮的地方的。我們要知道，由去年今天國府還都之日起，至現時止，這一年過程中，我們和平運動的同志們，隨著汪主席的領導，憑著總理在天之靈，已把因抗戰派弄得一團糟的中華民國，從新收拾過來，另置於建設復興的途徑上；然則這一年，不啻是挽回我們國家民族命運的一年，試問我們在今天，豈不値得露出興奮的姿態？

回顧去年此日，抗戰派宣傳者，因爲嫉忌我們，曾用盡字典裏頭所有的攻擊誣衊的字句，向我們作猛烈的攻擊誣衊，且復捏做羅織各種事實，向人民撒謊，以期有所不利於我國民政府。然而，事實的證明，他們這些手段是非常拙劣的，語云：「一手未能掩盡天下人耳目！」又何能動國民對國府的信心？另一方面，我們是能埋頭苦幹不恤毀譽的做去，循著「實現和平，實施憲政」，這兩條目標跑，於是乎竟能收得去年十一月中日和平條約訂立的效果，而實施憲政這一課題亦已按步就班的築起一層實施的基礎，以事實來答復謠言，做成中華民國不能滅亡的地位。

不過，我們是不能因此而自滿；相反的，我們今後是更要繼續努力！因爲國府還都一年以來，雖然能將瀕於滅亡的國家民族的命運挽回過來！但這所謂挽回，是無異一個轉捩點，只是把國家民族已轉捩到復興那一方面，還絕不是把國家民族已臻於強盛的地域，如欲臻於此境，則所有待於我們努力者尚多，我們不能因一年來有多少成績便生自滿，相反的，是要繼續努力，這是我今天在國府還都周年紀念當中，所以自勉并以勉我和運同志的。

偶語

※組府還都紀念日，剛好爲黃花岡七十二烈士殉國紀念之翌日，中華民國是由七十二烈士犧牲而創造的，組府還都，也是經過不少的和平運動同志奮鬥犧牲纔能實現。所以前者是民國創造紀念日，而後者是民國再造紀念日。

※說到再造，確名符其實。因我們的國都是給抗戰派輕輕放棄了，舉國欄慕的國父陵墓也給他們拋却了，我們和平運動的領袖與同志們，隆重地光復過來，無異把中華民國的宗廟社稷光復，謂之曰再造，誰曰不宜！

※組府還都的都字，不祇表示光復了我們新都——南京，而且光復了故都——北平。因爲自從去年今日之後，北平自治政府與南京維新政府都歸併到我們國民政府來，信仰我們唯一最高的領袖——汪主席，給抗戰派目爲淪陷區的不但從此光復了，而且是統一了，還是何等値得慶祝的大事。

※青天白日滿地紅的國旗，是我們先總理手定的國旗也是全國民衆所崇敬的國旗，可是在組府還都之前，抗戰派每失一地，該地卽失却了青天白日的影子。可是自去年今日之後，各失地重新招展著青天白日滿地紅，這不祇象徵著光復，而且象徵著和平！（超）

擁護建軍

森撒

自國民政府還都金陵以後，對於復興國家的事業，無論各部門，均依照了良善的計劃，力求推進，以促成共具體化。尤其自中日邦交調整條約成立以後，一切俱有了原則可循，而其進展最速的，當推建軍之舉。軍委會有鑑於外謀與先進友邦保衛東亞，內當確保社會治安，捍衛人民，進而謀全面和平的實現。對於建軍工作，勇猛直前，已進及相當完善的階段。我們環顧目前國際風雲，日趨緊急，欲使中國求生存，獨立於斯環境中，對於建軍之舉，實不容稍緩的！

軍委員會此次在我首都，召集首次軍事會議，共意義實非常重大。出席該會的長官，除了首都各軍事機關以外，共他各地的長官，亦均有邀往，濟濟一堂，自能周詳計議；在汪主席偉大的精神感召與領導之下；自能完成這個計劃。不佞份屬國民之一，當茲建軍大計擬議之時，願以供蒭蕘之見，以爲國府還都紀念日的獻禮。

我國過往軍政之失敗，端在軍紀的不嚴，與夫軍人缺乏政治知識。因爲這樣，不是營私舞弊，就是騷擾人民，以保衛地方爲名；而勒索人民是實，使民衆發生兵賊並視的惡念，民衆以兵士爲寇讎，兵士以民衆爲魚肉；但不能軍民合作，且互相水火，不能融洽成一片。因爲缺乏政治知識，則對於國家的事情認識不清，對於民族的觀念，亦因而淡薄，而其爲國效力之心理，亦不能一本忠貞之旨。一有變故，便形鳥合，風聲鶴唳，自相騷擾，如是曷是以保衛地方，安定人民？更何以捍衛國家，保守國土？此爲今後建軍應注者一。

此次關於軍械的配備，亦過去的情形看，太不完善，與欠缺精良，以前所用的軍械，與現代文明國家比較，最少要落後十餘年！中國所購備的飛機以及各種槍炮，均屬第一次歐洲大戰時的遺產，不但不能發揮偉大之力量，且多臨陣而廢壞，有機械之名，而無機械之實！加以各軍師的配備，均屬打八折或七折，兵數足者有之，而槍械不足，而槍械欠缺者在在皆是，於是有千軍百師之名，而無百軍十師之實際。如此的軍力，焉能應於萬一？此又當注意者二。

至於官員方面過去軍人多恃其優越之勢，剝奪軍餉，折扣士兵薪俸，虛報支銷及各種公費之數目，國家年月支出之軍費不見減少，而軍力方面日益減低，徒增國民的負担，無以保我人民之生命財產，這尤爲腐敗的劣績！對於此事，關於政事前途至大，此又當注意者三。

丁茲奠定建軍基礎的時候，我們倘能透視過去的弱點與失敗的象徵，加以澈底的改革，而不可再蹈前車覆轍，我們知道無論什麼事，什麼建設，倘若開始做得好，基礎建立得固，結果還是一件事，這個建設，一定也可以收穫良好的效果。

自國府還都，銳意力謀復興，對於建軍之事，固然注意。試觀楊總參謀長報告，所有海陸空軍現有之實力，已相當充實，國府還都只短短一年，而有此成績，足見當局對於建軍的認眞。不過國家大事成就的良窳，還要視乎全國人民擁護的力量如何，故願全國民衆，應共起而擁護，這個建軍國策，完成國家的干城，以保障和平，開拓和平，民族國家幸甚，幸甚！

國府還都紀念的重大意義

玲瓏

國府還都金陵，轉瞬又屆週年紀念了。在這一年來，和平運動在最高領袖汪主席領導之下，一切均依已定的計劃，實實在在的進行，俱經至完全實現的階段，這是國人所共見的！

今天是中國起死回生的紀念日，也是東亞和平的揭露和平光輝的良辰，世界人類向共存共榮的前進的一日，無疑地這是値得國人熱烈紀念，與東亞各民族，世界全人類共同紀念和重視的日子！

重慶政府早已隨戰禍的灰燼，而失却了領導中國人民的地位，全國民衆自和平運動開展以後，四萬萬顆的心，一致傾向和平，擁護和平國策，而仍固執堅持妄戰的政府，蕩然失却了目的，所持「抗戰」的主張，不獨離開了國民的中心，簡直背着新中國生存的大道而走，因此，中國目前只有一個領導全民向和平運動的途徑前進的國府，能夠代表全民，得到全民擁護。今後中國也惟有南京國府，纔能將衰頹的國勢挽救起來，刧後的同胞們也惟有擁護汪主席領導下的國民政府，始能救濟他們的艱苦，這樣，今日的國府奠都週年紀念，自然是我們國民應該重視的！

同時，中國是東亞的一環，東亞永久和平幸福的，必須東亞民族自己去造就。國府還都以後，即是東亞和平奠下了一塊基石，今後東亞民族的自由解放，纔有了路徑可尋。由建設大東亞，使之共存共榮，這是我國父的遺志，也是東亞各民族，一致共同趨向的目標。中國和日本，是東亞最大的民族，東亞的和平能否實現，要看中日兩國是否能爲東亞和平而努力，因此中日兩大民族，不但爲實現東亞和平軸心的領導者，而且也是東亞和平的實行者，現在國都奠定，也可以說是東亞和平基礎的奠定；國都成立一週年紀念，東亞和平實現之期近了。因爲國府還都的目標，是以挽救中國爲最大目標，以東亞和平爲國父教訓的一種「革命工作」，而我們「中國革命之成功，有待於日本之諒解，東亞和平之設立，必須中日兩國合作起來，做一個領導者」。國府還都以後，中日合作的基本條件，已經訂立．同一步驟，向建設新東亞的途徑前進，因此，今天國府還都紀念，在表面上看似是斗國人自己的事；但實際上，則關係全亞洲的事，値得亞洲各民族共同重視的：而且亞洲是世界關係最複雜的一角，東亞和平，也是世界和平的鎖鑰．而中國則爲亞洲最重要的單位，中國目前問題的解決，便是亞洲重要的問題，得到解決，亞洲問題得到解決，便是世界問題，得到相當的解決。因此，中國目前的事、不惟是中國人的事，而且是亞洲人的事，也是全世界人類有關的事！因此，中國的國民政府，不僅是中國人民所當擁護信仰，卽東亞各……

紀念「三卅」

天任

中國新生了
在三月卅日
和平革命的使者
展開青天白日的旗幟
飄揚於紫金山上
★
重建起中華民國
嶄新的國府
領導著——四萬萬五千萬
炎黃後裔——
向自由獨立的坦途
邁步前進
★　★　★
三月卅日後
中國新生了
從殊死的戰爭窮途
繞上了和平之神賜與的——
康莊幸福之路——
使千千萬萬在！
飢餓死亡線上的同胞
得到回春似的生機
更使我五千多年長
曾突然遭遇破碎的——
中華民國國土
得到了自局部——
而全部的收復
★
三月卅日
中國新生了
它完成了那——
全國民衆希望的——
全面和平的任務
負起了那——
悠長歷史所付託
偉大責任；
它開闢了那——
東亞和平
永遠的坦途
眞是値得紀念
★　★　★

國民政府還都紀念碑在舉行還都典禮時揭幕情形

國民政府還都週年紀念獻詞

菊孫

今日爲國民政府組府還都週年紀念之日，凡我國民，當無不同深歡忭。然余於歡忭之餘，更有欲進於是者。國府前此播遷，原屬不得已之舉；自日近衛首相發表聲明後，我汪主席卽有豔電之發出，如塤篪之相應，笙磬之同音，從此兩國人民，共向復興東亞，建設東亞新秩序之大道進行，於是我政府乃還都南京，迄今已週年矣；此一週年間如建國建軍，及收復各淪陷區，肅清匪共，樹立廉潔政治等，均有顯著之成績，其尤足慰者，則中日條約之簽訂，確立中日兩國友好關係，樹立共存共榮鵠的，蓋國民政府之基礎，至是已臻鞏固，和平反共建國之大計，至是已順利順行，全面和平實現之期，會當不遠矣。在此歡欣鼓舞之下，吾人仍當不斷努力，以求促進全面之和平。方今渝共之磨擦日深，國際間錯綜矛盾之關係日甚，吾人當憫其難，而促其及早覺悟，幡然來集於和平之旗幟下，以鞏固東亞之軸心，進而謀世界之和平。凡事不成於成之時，而成於將成未成之際，譬如競走者於將達於終點之際，必須發足猛進，稍一遲回，則躡我後者已先我而達終點矣。此吾儕所宜更爲努力者也。夫共黨之在我國，如蠹之食木，蝗之害苗，由節以及於根，由枝以及於幹，苟不速爲撲滅，使其深入內心，則撲滅更難爲力。蓋樹不倒，則蠹不能盡除，禾不盡，則蝗不去也。今者共黨竊據邊區，挾持渝府，其滋蔓之勢，已甚於蠹與蝗，苟不速行撲滅，使其坐大，不獨西北將非吾有，而聯俄且窺利乘便，更張其赤燄於東亞矣。故共黨不去，則我國必永無安寧，而和平建國之前途，亦爲其梗阻，此吾儕於歡欣鼓舞之中，不能不惕然知懼者二也。暮春三月，草長鶯飛；吾儕雖遠客他方，而望故國之鼓旗，有不勝其馳慕者，謹綴蕪詞，聊當頌禱：

維姑洗之吉日兮，是還都之週年，望楊柳與春旂兮，紛飄飄其碧鮮。梁有歸燕，野無啼鵑，和平建國，璧合珠聯。既遵道而得路，亦不陂而不偏。昭慧日於康衢，重昏乍曉；陰法雲於天際，火宅無炎。翹首京華，仰和風之育物，顧瞻祖國，卜蕃融之綿延。

前鋒萬象聯合刊第二版

一年來之經濟建設

李心持

一，一年來中國經濟建設之成就，是確立了中國經濟合作之基礎。

中國國民黨第六次全國代表大會，不但完成了國民政府還都南京之一切準備，同時決定了今後中國復興方針。大會宣言關於內政方面，開宗明義提示中日經濟合作之必要，及至中央政府還都南京之後，在十大政綱中有如是：「本善鄰友好之方針，以和平外交求中國主權行政之完整獨立，以分担東亞永久和平及新秩序建設之責任。中國政治界及文化界，一時公開提出了「中日經濟合作」問題，一切與此有關之理論和策略，取得了空前的廣泛內容及鞏固基礎。日本方面亦有同樣情形，無形中做成了一種趨勢，中日朝野有志之士都能各方面來探討此問題之一切關鍵，誠爲近代史上最新之一頁。

中央政府對處理戰後中國經濟問題之苦心，一方面向著中日經濟提携之目的前進，一方面又要向救濟民生，繁榮民生之目的前進，前者還可以有相當時間可以從容建設基礎，但後者卻是急不及待。而且前者之成立，有待於後者之解決。倘中國人民及實業界或經濟界，本身缺乏了經濟力量，實際是無從與日本合作的。中央政府爲著要解決這一個問題，唯一之辦法是繁榮民生和扶植個人企業。對此有可稱道的具體事實很多，其中如接收了日軍，日商代管之民營工廠，如廣州之造紙廠，水泥廠，汕頭之水電廠，上海之紡織，南京之粉麵廠等。

中央政府一方面扶植個人企業之成長，扶植個人經濟力量之復元，一方面企求在政治上，經濟上與日本切實合作，隨著中日條約之簽訂，「中日經濟合作」又進至更高一步。中日滿經濟提携方案固然在平等互惠之下確立，而爲今後之國家經濟建設之準繩，中日經濟平等及經濟合作，已經得到條約上之保證。

一年來中央政府之努力，至此已奠定了中日經濟合作之基礎了。

國府還都後之首都繁榮氣象

二．財政金融

一年來政府財政金融之政策，詳細之闡述當然要政府方面之報告，但從財政部長周佛海之數次談話中，可以知道政府之財政政策之目的，捨籌集國家行政經費之外，主要還是在於安定社會金融及增加國民之收入。可以說是六中全會之宣言及十大政綱之具體實施。

我國平時財政金融已非健全，中央政府收支或地方政府收支年年都超出預算而至於「虧空」，況且而今又在戰後，國民經濟機構差不多全部破壞，社會生產力衰落，政府之經濟收入如關稅，鹽稅，統稅都因戰後社會之蕭條而成問題。中央政府處於這一危難時期中，要解決財政金融之一切問題誠非易事。但一年來事實明告吾人，成績是相當可觀的。

去年五月，中央公佈了廿九年度國家預算，同年八月，財長周佛海對中華社記者發表中央財政方針，並將由五月至八月之三個月來國府財政經費概要發表：

行政費百分之一二．八五
救濟費百分之二一．一五
特務費百分之四〇．〇〇
建設費百分之三八．二六
其他百分之〇三．五〇

由此證明．中央政府是如何努力縮減國務費用之支出，而將大部分財力用在救濟及建設兩方面。

中央收支與地方收支，中央政府還都後據說已極力設法使其平衡，在中央的計劃，似乎希望盡量從中央與地方之收支平衡中一方面可以劃分中央與地方收支之限界，一方面使收支趨於合理。從而減少苛捐雜稅及人民之負担。這是國家財政踏上軌道之準備。

二十九年九月，財部發表本年來之收支概況，收入等于二十六年度上半年之百分之一五，支出卻及百分之四二强，中央對此不敷數目之彌補，當然非常困難，但中央在國家預算上實踐節約之方針，卒能渡過。

金融方面，一年來中央政府可謂已經盡了最大的努力，最值得稱道的，是中央儲備銀行之成立。

中央儲備銀行爲國家之最高金融機構，在復興中國經濟方面負有重大的責任。中央首先統一了和平區之幣制，發行新法幣，以期漸漸達到穩定中國金融之目的。

中儲之成立，非但在於担任財政之籌集，而且負有使中國金融與日圓體系發生聯繫之責任。新法幣非但希望代替「中，中，交，農」之「法幣」，而且希望代替「軍票」及「聯銀券」。所以新法幣之推行，其目的固然在於統一國家之幣制，而且含有從新金融機構，發展金融力量之意義。

汪主席領導各中委謁陵．圖爲緩步拾級上陵．

新法幣之前途光明遠大，顯示著中國經濟之新生，但目前仍有許多困難，如何使中國經濟脫離對英美之依存性，如何使中國參加了日圓體系之後得到平等互惠之利益，那是今日中央儲備銀行之嚴重課題。

中央一年來對于國家財政金融之設施，從未越其軌道，一方面緊縮通貨，對金融作最後之穩定，一方面發展信用，以扶植社會生產。那是經濟建設中之顯著成績。

三，工業與農業

中央從在華日軍部接收了代管大小工廠，發展了中國合作社，從新土地登記，設置農林部及工商部，諸如此類之事實，都足以說明政府對工業，農業復興之企圖。政府對於發展工業之計劃，數月來汪主席故有簡明之言及，大概由去年五月直至目前爲止，中央是盡量扶植大小輕工業之經營。足以繁榮民生者，雖然有賴於重工業與輕工業之相提並進，但中國是一個重工業落後之國家，戰後更加不堪言，以今日國家有限之財力，很難在短期內扶植起重工業之基礎甚明。

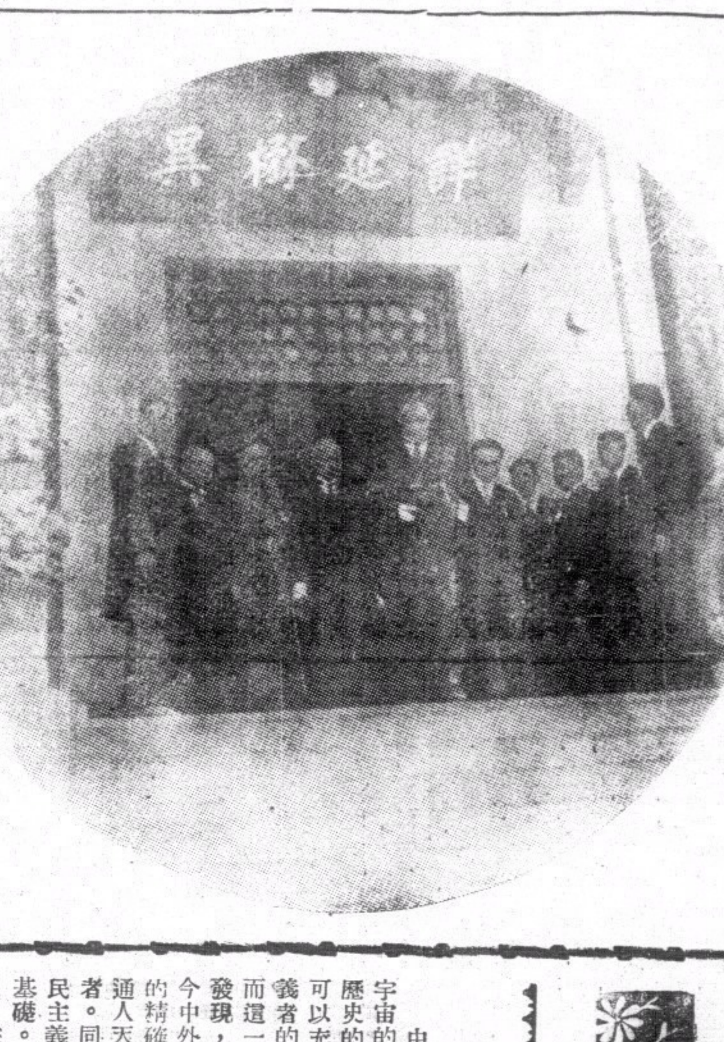
汪主席領導各院部會長官舉行還都典禮之影

在中央之扶植之下，南京，上海，廣州諸大都市之輕工業達到了空前繁榮，上海於本年九個月中，棉紡織業突飛猛進，產紡總額爲一，二〇〇，〇〇〇包，比民國廿八年增加了一倍又二分一。杭州捲烟業亦非常旺盛，捲烟廠達一百餘家，比戰前增加兩倍。其他江南，唐山，上海，大冶，濟南，龍潭，廣州，太原，諸地，先後成立之工廠合計達二三四九間，其中包括棉織，絲織，針織，毛織，染織，麵粉，水泥，火柴，製革，造紙，化學工業，捲烟，燃料諸工業部門，全部資金幾達一萬萬五千四百萬日圓，這是在中央之嚴密工業政策下確立起來之的。

首都中央儲備銀行之雄姿

農業方面亦有同樣之進步，江南水鄉之魚業，蠶絲業，浙，蘇，皖之米業，生產量等於戰前百分之七五，如果拿米價來與重慶比較，而衡量和平區與「抗戰區」之農業生產則不可同日而語了。

四．結語

限於篇幅與資料，關於對外貿易，交通供應諸方面往往不能論及，但就以上之簡單敘述中，我們已經可以看到中國經濟發展之光明前途·一年來中央對經濟建設之努力，不但奠定了中日經濟合作之基礎，而且也定成了民生主義之中國經濟體制之準備。

標集

第陸期

三民主義的基本認識

中山先生說：「生是宇宙的中心，民生是人類歷史的中心。」這兩句話可以充分的表現出三民主義者的宇宙觀和歷史觀。

而這一種「前無古人」的發現，是中山先生研究古今中外歷史的典籍所得到的精確不移的定論，所謂通人天之際，窮古今之變者。同時，卽所以建立三民主義的理論體系之唯一基礎。

在一切哲學體系中，大別之不外唯心和唯物兩派，前者偏重精神而離開了現實，成爲玄幻而殘缺的形態，後者雖能竭力矯正前者的空虛之弊，但他本身又陷入另一方面的偏見中，而不可自拔。一直等到中山先生發現到「古今人類所以要努力，是要求生存」這一條定論時，才找尋到整個的思想界，一個完整的信念，而被歸納於一種最高上最偉大的唯一的指導原則之下。這一點，最近林柏生先生在「三民主義的中心思想」之一文中，有如此的闡發：

「辨證法的基本公式，一正，一反，一合，唯心主義者重其正，唯物主義者重其反，而三民主義者則重其合。唯其如此，所以應用之於現實政治，則唯心主義者總是傾向于保守，唯物主義者總是傾向於破壞，而三民主義則以全副精神，著眼於革命的建設。人類爲求生存，經過了無數階級的鬥爭，然而，鬥爭只是不得已之手段，求生存才是人類最大的目的。」由於這種眞知灼見。

我們可以知道，三民主義者的宇宙觀與歷史觀，是熔心（精神）物（物質）於一爐的。而其中心觀點則在人類之求生存，中山先生在軍人精神教育中，已昭示我們：

「考以前科學未發達時代，往往以精神與物質爲絕對不可分離與，而不知二者本合爲一」。

這裏所謂「合於一」者，也可以解釋爲合於人類之求生存。同時，我們可以把他作爲「三民主義者重其合」之一註脚。

此項唯生的論調，在古代中國的書籍，已有提倡，如易經上所說：「有天地萬物生焉」，及「天地之大德曰生」等語都是。而中山先生始集其大成，而以科學的方法，加以引證：

「造成人類及動植物者，乃生物之元子爲之也，生物之元子，作者今創名之曰生元，蓋取生物元始之意也。」

以一個元子到無量數的元子，隨時隨地，永久繼續不斷的生長著，在宇宙中間發生種種組合和活動的現象，而其共同的目的，是在求生命，生存，生活，生計這四者的持續和推進，無論是積極的，消極的，有意識的或是無意識的。這可以用來說明：生才是人類歷史大流的始點，同時，也便是他的終點。這便是三民主義者對宇宙對歷史至高無上的唯一觀點。

但是在三民主義者的概念中，生命，又決不是指個人而言，而是以社會爲對象的。中山先生在發現了神聖的「生」之外，同時，更緊緊地抓住了大多數的「民」，連結成爲民生，——卽人民的生活，社會的生存，國民的生計，羣衆的生命，而完成其一貫的歷史觀念。

盧騷的天賦人權說，費爾巴赫的「人爲社會歷史產物」之發現，我們認爲都是人本主義的倡導者。在他們對人的概念中，一般的說，是非常單調而抽象的，是以社會歷史過程之外圍去觀察的，他們所看到的，便也只成爲一個的動物個體之自然人而已。中山先生則是開始於民的概念中，從整個的社會中去體認它們，才是倡導民本主義之第一人。

在整個的宇宙中間——包括空間與時間——的從縱的方面及表現出來的是歷史的過程，從橫的方面所表現的便是社會的進化，而建貫在這當中不可缺少的主人翁便是人類，這中間所有的現象活動之重心，便在於民生。在層出不窮和生生不已的社會進化的歷史之大流中，民生才是最初的原動力，也是最後的原動力。如果離開了民生，人類的歷史是無從建立的，社會的進化，也是無法持續的，而所謂物質與精神，更是無所附麗了。惟有在民生的大前提之下，才可以把物質與精神同時包涵起來，建立起來。中山先生曾經肯定的說：

「民生是社會進化的重心，社會進化又是歷史的重心，歸結到歷史的重心是民生，不是物質。」

又說：

「民生是政治的中心，經濟的中心，和種種歷史活動的中心，好像天空以內的重心一般。」

拿國家來說：我們去看任何一個國家的成立和發展，根本上是以民生爲因素的，是以解決民生問題爲必要的工作，和最低限度的表現，所以國家也便是民生發展史當中的一個產物。

這種說法在中國古代政治哲學的書籍中，俯拾卽是，所謂：「民爲貴，社稷次之，君爲輕」，「國以民爲本」，「民爲邦本，本固邦寗」，及「百姓不足，君孰與足？」——其實，這一種概念，不但存在於這些古籍中，卽在人們的日常生活經驗上，又何嘗不可隨時隨地的體驗得到。林柏生先生說過：

「三民主義者對於人類社會，乃至於國際關係，有一個根本信念，其在人與人之關係，我們所信念的是人類的互助，不是利益的爭奪，其在民生主義，我們所信念的是階級利益的調和，不是階級利益的衝突，其在民權主義，我們所信念的是各種民衆的親密合作，不是政黨派系的私爭，其在民族主義，我們信念的是和平，不是戰爭，是獨立國家的共存共榮，不是國家無止境的侵凌傾軋。」（見「三民主義的中心思想」。）

這裏所說的根本觀念，互助，和平，合作和調和，便是三民主義的宇宙觀和歷史觀作出發點而表現出來的概念。而三民主義者的宇宙觀，三民主義的歷史觀，是以民生爲中心的。基於此，我們對於人類歷史上的要求，應該是以一種積極向上的精神，不斷地爲人類之共同生存而努力，以達到社會的進化。在這種要求上面，是我們人類的共同目標，是對自然界的征服和利用。我們認爲無論是個人與個人之間集團與集團之間，階級與階級之間，國族與國族之間，同是以共同求生存的目的而組合起來的一種社會形態，在征服自然利用自然的大旗幟下，共同邁進，互相合作，以達到共存共榮的境界，其所有的社會關係本來都是非常和諧而一致的。這是我們一個最純潔，最健全，最適應社會進化之原理和機能之概念。如果在人類歷史巨流中不幸發生和這種概念相違反的形態，則我們只可以認作社會進化過程中的一種病態，是一種逆調的社會關係。因此馬克斯階級鬥爭之說，中山先生認爲是一種病症，而共產主義者馬克斯只是一個病理學家，三民主義者才是社會進化中的生理學家。階級鬥爭是屬於病理的，其它一切的鬥爭，例如國家與國家的鬥爭，民族與民族的鬥爭，以三民主義者看起來，也都是病理的。

今日我們所從事的和平運動，就是要把中日兩國間的病態消除，恢復東亞的健康。（于秋士）

（轉載中央導報）

社會建設的理論與實際

——在政治訓練部政訓班演詞——

（中）

丁默邨

國會議員除了倒閣之外，幾乎無事可做，地方上任何小事件，都要去巴黎解決，在社會方面則崇尚奢侈，窮極享樂，大家不顧勤奮工作，勞資雙方時常發生衝突，女子則不願生產。以致人口減少：這些壞現象都可證實，法國人民對於國家民族的觀念太淡薄，大多數人民對于政治太缺乏認識。法國爲了防備德國的報復，曾經用全力去築馬奇諾防線，法人卽以爲德國不能飛越天塹，可以高枕無憂，故對于精神的，社會的防禦，一點都沒有注意到，這實在是大錯！所以法國此次慘敗，並非物質建設不够，實在是心理建設未能並重，社會建設與是重要關鍵。以法國爲例，可見一個國家只靠物質建設的進步是不够的，必須要社會建設心理建設與物質建設三位一體配合起來，才有力量，才有良好的效果。

五，以日本證明三種建設的聯繫性

日本是接近中國的一個够得上現代化的强國，他們雖無物質建設心理建設與社會建設的名目和宣傳，但無形中卻是把這三種建設聯繫著進行的。兄弟過去對日本實際情況，還未有完全瞭解，今年六月曾一度去考察過，雖在短時間中，未能作周詳的研究，可是走馬看花，也就看到有許多長處，足資我們借鏡。特別感覺的是：總理主張的物質建設，心理建設與社會建設，其不可分離的連鎖關係，從日本更得到一個巧合的證明。

以日本的物質建設說，沒有人可以否認他的進步，比我們中國高明自不必說，有許多地方且已趕上歐美各國。日本交通事業，非常發達，這是誰都知道的，會看到許多交通方面的工程，期巨偉大，很可想見經營時的苦心與精神。日本的重工業，雖尚未達到最高峯，然輕工業極爲發達，則是事實，有一部份甚且超過歐美各國。在大阪，曾經參觀一家最大的紗廠鐘淵紡織會社，其負責人津田信吾先生曾將三種人造絲指給我們看，一種是蘆葦做的，一種是大豆做的，還不算十分稀罕，另一種是用黑的煤炭作原料，經過若干提煉手續，亦成功人造絲，雖然實用的效能如何？經濟上的實惠如何？尚待考量，可是以黑的炭做成潔白的人造絲，總要算空前的發明了。

本日明治維新，在西歷一八六八年，與中國遜清末造的革新，差不多是同時期，前後不過六七十年光陰，日本已獲得很大的成功，爲什麼中國仍然瞠乎其後呢？爲什麼中國各方面的建設，同他們比較起來是相去很遠呢？這以我個人的觀察，日本雖一面盡力物質建設，但因同時對心理建設與社會建設也同樣重視。

日本的國民精神訓練，大部份是採取中國的舊道德，並配合日本民族特有的堅毅力行的性格，而陶鑄成爲富進取性的日本民族精神。他們把這種精神發揚光大，便成爲無限的建設力量，足以克服一切困難。比方本來沒有的東西，能使其變爲「有」；本來缺乏的，他們能使「充實」，耐心的與自然環境不撓奮鬥，方得到現在的成功，也可以說，是心理建設的成功。

至于日本的社會建設，只要看他們處處地方，都表現有組織，有秩序，便可以知道這方面，他們同樣也努力注意的。

事變以前，我們中國人對于日本實在太隔膜，不了解日本的各種建設，都有實在的基礎，因此所有對日本的估計，都陷於錯誤，對日本的判斷，更不切合事實，殊不知日本雖沒有物質建設心理建設社會建設這樣的名目，可是無形中，三者并重，互相輔助推動，配合得甚爲靈巧，所以一切建設，都獲得「相得益彰」的成功。

六．中國物質建設爲什麼失敗

法國因爲祗注重物質建設，忽略社會建設與心理建設，終不能免這一次悲慘的失敗。日本因爲在無形當中把三種建設，同時並重努力，乃得有今日的成功，以上已分別說明，現在再回頭說到中國。

中國物質建設基礎的脆弱，程度的幼稚，是無可諱言的事，其實並非沒有先知先覺者，不知道物質建設對國生存家發展的重要性。比方曾國藩曾利用洋槍，李鴻章力排衆議，與建江南造船廠洋砲局，張之洞鼓吹中學爲體，西學爲用，可算當年注意物質建設之先聲；可是舉辦的事業，都無若何成績，如事變前的招商局，原是國營最大的企業，規模也相當完備，對於全國航業，負有重要的責任，論理是應該辦理得完善的，可是內幕的腐敗，不堪聞問，諸如此類的例子，眞是不勝枚舉，說起來非常慨嘆。

中國物質建設沒有好的成效，進步特別的遲滯，原因卻也相當複雜，不過歸納其所以然的道理，則很明顯的，是因物質建設，沒有配合社會建設與心理建設，同時的互相輔助推動，因爲未注意到社會建設，所以社會沒有健全的組織與良好的秩序。因此，民衆更不了解科學運用，對於物質建設就沒有若何幫助，復次因爲同時還未能注意到心理建設，故一般民衆墨守舊法，固步自封的心理，牢不可破，這對於物質建設的影響也極大。我記得在日本福岡，會參觀一家織繡工廠，據說是三百年前，一個日本和到尚中國來，看見我們中國出產的繡物精緻美觀，於是細心學習，回國後又銳意研究，以後又經過後輩歷年的改良，結果成功日本式的織繡物品，當時看見一幅錦屏，說是繡了三年才完成的，那精緻美觀，無論我國湘綉蘇綉，都很少見；學習我們的已超過我們，眞所謂青出於藍，而勝藍於。這種求進步，精益求精的精神，實在是我們所不及的。（未完）